新京日日新聞
夕刊
五月二十一日
發行所 新京日日新聞社 新京永樂町四ノ一 電話三―二三五・三三〇〇
發行人 十河榮忠
編輯人 和波懿
印刷人 水越内之介

高級清酒 滿洲櫻（マンシウサクラ）

國政に新展開

産業部を廢止 興農部を新設す
時局急進體制整ふ

滿洲國政府は現下の內外非常時局に對處して國家總動員體制の强化と民生の向上安定を目標とする人的指導力强化のためさきに特任及び簡任級の首腦部人事異動を斷行したが、これと並行して興農部門、生産力擴充部門並に物動關係について更に積極的施策を遂行するに足る行政機構の改正を斷行することになり、二十一日の臨時國務院會議に産業經濟關係行政機構調整要綱並に企畫處整備要綱を上程可決した今回の機構改革の重要點は農業その他の原始産業部門の育生統制に當る興農部及び鑛、工、商その他の近代産業、金融その他の流通、經濟部門を擔當する經濟部の新生擴充並に物資動員擔當部局を强化し重要物資の配給適正化をはかるべき企畫處機構の整備であつて、滿洲國産業行政上の劃期的な中樞機構改革が行はれたものである

かくて統制經濟强化に伴つて時局急進の體制と歩調を合し得ず、やゝもすれば鬱積勝ちであつた中央、地方の人事も一段と刷新明朗化され、併せて從來屢ば複雜な政治問題を提起してゐた興農合作社の操作もこの機會に一掃されて愈よ生産力擴充確保及び民生安定を目標とする人事及び行政組織上の顯著な積極體制が整へられるに至つた

興農 經濟 兩部の新機構

政府は現下內外の情勢に鑑み農産部門の强化をはかると共にこれ等原始産業の育生統制を主任務とする行政部門として今回産業部を改組し興農部を新設、また從來の經濟部の機構を擴充して近代産業並に流通經濟の建設統制に當らしめこの兩部門により各その特色を發揮しつゝ生産、加工、配給を一貫的に管掌せしめることとなり、右に關する産業經濟關係行政機構整備要綱は廿一日の臨時國務院會議に上程可決、近の參議府會議の諮詢を經て六月一日より實施されることゝなつた同機構改革の要領並びに組織左の如し

要領

・興農部新設、産業部を廢止して興農部を新設し農、畜、林、水産及び開拓に關する事務を管掌、現在産業部に屬する鑛業、工業、水電建設並に特許發明に關する事務はこれを經濟部に移管す

・經濟部機構調整、産業部より移管される鑛、工、水電建設及び特許發明に關する事項の他從來の商業、金融、租税、專賣等國庫收入並に國有財産に關する事項を併せ管掌する

組織

興農部、興農部に官房及び農政、農産、畜産の三司を置き外局として開拓總局林野局及び特産局を設置する各司局管掌事項

イ、農政司＝農政一般農業關係事項の調査及び合作社に關する事項

ロ、農産司＝農事改良、農産物の生産、加工及び配給に關する事項並に水産に關する事項（但し特産局主管事項を除く）

ハ、畜産司及び林野局＝機構及び管掌事項概ね現行通りで畜産物及び林産物の生産加工に關する事項

ニ、特産局＝大豆其他の油脂原料（落花生、蓖麻、蘇子等）の生産、加工及び配給に關する事項

ホ、農産、畜産の二司と林野局は原則として各産物別に生産加工及び配給（化學を含む）の全過程を通じて一貫的に管掌する

ヘ、加工に關する經濟部との主管の限界に付ては各産物別に別途決定するが大體近代的方法により加工するものは經濟部、原始的なものは興農部にそれぞれ管掌される筈

ト、興農合作社に關する一般監督は興農部において行ふ、但し金融に關しては經濟部の統制方針に沿ふものとす

チ、開拓總局の機構及び管掌事項は現行通り

經濟部、經濟部に官房及び工務、鑛山、金融、税務商務の五司並に外局として專賣總局、特許發明局、水力電氣建設局を置く

各司局管掌事項

イ、工務及び鑛山司＝産業部における現行通り（但し鑛産物、工業製品の生産、配給部門を通じ一貫的に之を管掌）

ロ、金融司＝現行通り

ハ、商務司＝現行通り（但し物資配給に關しては他の司局において一貫的統制をなさゞる事項及び生活必需品等商事全般に關する事項に限る）

ニ、税務司、專賣總局、特許發明局及び水力電氣建設局＝現行通り

機構改革可決

二十一日政府は午前九時より總理官邸で臨時國務院會議を開催、張國務總理以下各大臣（呂民生部大臣缺席）出席

一、産業經濟關係行政機構調整要綱

一、總務廳企畫處整備要綱

の二件を上程可決した

物動計畫を企畫處に統合

政府は日本を中核とする日滿支三國間の物動計畫の稠密化に伴ひ滿洲國に於ける物動擔當部署を强化し重要物資の配給適正化をはかつて、以て生産力擴充と民生の安定向上を期するため今回企畫處の物資總動員事務管掌部門を强化し、併せてその他の企畫部門の機構を調整することゝなり、みぎに關する企畫處整備要綱を廿一日の臨時國務院會議に上程可決、諸般の手續を經て六月一日より實施することゝなつた、要領並に構成左の如し

要領、企畫處に物資總動員事務を管掌する有力なる部署を設け、又物資爲替及び資金の基本的配分計畫の樹立を企畫處の主管事項とし、これに必要なる機構調整及び人的陣容の整備を行ふ

構成及び管掌事項

（イ）第一參事官室＝行政一般に關する企畫、立案及び連絡調査

（ロ）第二參事官室＝經濟一般に關する企畫、立案及び連絡調整

（ハ）第三參事官室＝物資、爲替及び資金に關する基本計畫の樹立、總動員計畫の統轄及び省整備委員會に關する事項

（ニ）第四參事官室＝土建、勞務及び技術員統制に關する事項

（ホ）第五參事官室＝綜合立地計畫に關する事項

（ヘ）調査官室＝內外事情の調査

國府答禮使 晴の入京
靖國神社に參拜

【東京發國通】國民政府答禮使節一行は廿一日午前八時四十五分東京驛着晴の入京をなし一旦宿舍に落付いた上午前十時十五分宮中に伺候記帳をなし次いで閑院宮家を始め奉り各宮家に伺候、午後は明治神宮、靖國神社に參拜、米內首相、有田外相をそれぞれ訪問お禮の言葉を述べ同夜は官邸に於る米內首相の招宴に臨む、一行は廿五日まで滯京各方面へのお禮廻り、懇談會、見學、ラヂオ放送など多忙な日程を終り廿六日箱根に向ひ廿八日午後京都着、京阪神各方面を見學し六月二日正午神戸出帆の太洋丸で歸國する

晴れの國民政府使節 右から林伯生、陳群、陳公博專使、褚民誼、陳君慧の諸氏

機構改革の效果
運營の成否に懸る

今回の行政機構一部改革は戰時下に於けるあらゆる經濟政策の決定的基底をなす物動計畫を企畫處に綜合したことによつて大企畫處が出現したこと、從來近代産業部門と原始産業部門とを併行的に擔當して來た舊産業部が改組され農畜林業部門を中心とする滿洲國有産業部門の主務官廳として純化されたことの二點より觀て戰時下滿洲國政治に一轉機を劃してゐるものといへるであらう

企畫處は從來重要政策の企畫、立案、連絡、調整機關として多角的行政事務に參畫して來たもので、どちらかといへば企畫立案機關としてよりも各部連絡機關といつた方がより適切な位で、總務廳中心政治の建前よりすれば些か物足りなさを痛感されてゐたのであるが、今回の機構改革により官制上はつきりと物動計畫關係事項を握ることゝなつたので一切の産業、經濟政策は物動計畫の策定次第でいかやうにも支配出來るやうになつた、また從來の如き鑛工業偏重の産業五ヶ年計畫が今後はむしろ産業部門により多くの比重を置かれるやうになつた現在においては物動計畫事務を産業部所管となすことは不自然であり、特に物動計畫と民生部面との關係が從來より一層緊密化するに至つたのでこの際上級官廳たる總務廳に移管した方が統治上便宜であると言ふべきである、次に産業、經濟兩部機構の調整は一昨年頃から早くも痛感され昨年春頃にも舊産業部を廣い意味で開拓部となすべしとの有力意見が政府部內に行はれ大體この意見に落ちつきさうにも見られたが開拓總局の新設に伴ひこの意見は實現を見るに至らなかつた

しかしながら産業部對經濟部間の摩擦は物價、配給、貿易等各部面に於て依然解消されず、特に最近に於ける農産統制の進行に伴ひ益す尖鋭化するに至つたのでこの際農業開發の積極的遂行と言ふ見地からも鑛工業部門を切り離した方が適當であるとの建前から今次の調整が實現された譯であるかくて兩部機構の調整改革は單なる理論的改革ではなく過去の經驗に徵して行はれたものであるからこの點從來の如き無用の摩擦は一掃され施政運用上多大の效果をもたらすものと見られる、たゞし擴大後の經濟部は人事その他の複雜微妙なる事情が存在するのでその效果は運營の成否如何に懸つてゐるものと見るべきであらう

積極的工作へ 運動意識を統一
＝協和會省指導科長會議＝

協和會中央本部では第二回省本部指導科長會議第二日目を午前九時より第一會議室に於て開催、先づ皆川總務部長より別項の如き會務巡視に關する指示を行ひ引續き縣聯狀況を各省より報告中食休憩後更に午後一時より縣聯並に省聯に關する中央の指示並に協議懇談を行ひ五時散會

一、今年度運動の一般情勢

二、來年度運動方針樹立參考資料の摘取

三、將來樹立せんとする審査制度確立上の參考資料の蒐集

本項は曩に機構改革に於て審査制度を設けたが、これが運營は未だ活用するに至らなかつた

皆川總務部長 會務巡視指示

今回會務巡視を行ふに當りその主なる目的は目下移行の進行過程にある重點構成の眞義を現地に於て一層徹底せしめると共に內務指導の實施によつて會務秩序の確立を圖り以て中央、地方を通ずる運動意識の統一精神一體化の保持に努め重點構成を契機として積極的工作の展開機運を生み出すにある

重點構成に 資料提供
會務巡視に期待

この會務巡視は徒に監察的傾向に墮するを避け實施されるもので一體感の上に起つて重點構成の圓滑なる進展に努めると共に現地に的確なる資料を提供せしめて將來の發展に資し以て積極且つ眞劍に目的達成に努力せられるものでその成果は多大の期待を持たれてゐる會務巡視は大體六月廿日より三週間の豫定で左記九班に分れて行はれる事になつた

一班 吉林省、間島省 班長 皆川總務部長

二班 奉天省 班長 桜木企畫局長

三班 安東省、通化省 班長 金子中央本部委員

四班 錦州省、熱河省 班長 蛸井企畫局副局長

五班 濱江省、三江省 班長 曲寶麟部長

六班 牡丹江省、東安省 班長 野村中央練成所長

七班 北安省、黑河省 班長 小山參與

八班 龍江省、興安東北省 班長 山口中央本部委員

九班 興安南西省 班長 恒吉輔導部長

中銀貸出遂に 十億圓を突破
開設以來の新記錄

四月中旬九億臺になつた中銀貸出はその後も引續き增勢を續けたまゝ越月十八日に繰越された帳尻によれば同行貸出は前日に比し四百萬圓を增加して十億二百萬圓と遂に十億の大關門を突破中銀開設以來の最高記錄を示現するに至つたこれは停滯を續けてゐた大豆はじめ主要糧穀が統制命令の發動により最近逐次出廻りをみせ、この方面よりの資金需要に應じた結果とみられるが本質的には最近の物價高ならびに闇取引横行の結果に基づく現金取引の增大によるもので、今後も土建金融その他の季節的貸出が待機してゐるのでこの增勢は更に續くものと思はれる

牛、綿羊の 增殖計畫
關係主務官打合

畜産司では牛、綿羊の增産計畫に關聯しこれが需給及び價格につき檢討中のところ二十一日午前十時より産業部會議室に關係各省主務官を招集、牛、綿羊配給計畫並に價格に關し左の點に付て打合會議を開催した

一、牛配給に關する件

一、綿羊供出頭數に關する件

一、牛、綿羊購買價格並に販賣價格に關する件

等に對する具體的打合せを遂げたが、日滿支綿羊增殖計畫に必要な繁殖牝羊は需要が五萬六千餘頭に達し、蒙疆地區より輸入計畫を樹てたるも豫定頭數の輸入は種々の事情より困難なので國內綿羊生産地帶たる興安各省、熱河、錦州等より相當多數確保する必要あり、この點について隔意なき意見の交換を行つた

尚在來牛の配給並に肉牛の需要も相當多數あるが國內に於て充分賄ひ得る見込がたつてゐる

林田寫眞館 中央通（警察署前） 電(3)二二二一

ラオンを占領
パリ東北百キロ

【ベルリン廿日發國通】廿日午後十時半ドイツ軍司令部發表＝獨軍は廿日ラオンに殺到してこれを占領、ラオン城頭にハーゲン・クロイツ旗を掲げ、更に西南方に進撃を續けオアーズ運河に達した

因みにラオンはパリの東北百キロの地點にあり、北フランスの重要な鐵道接續點である

獨機械化部隊 ソンム河へ

【ベルリン廿日發國通】ドイツ軍司令部は廿日獨軍機械化部隊がカンブレイ、ブロンヌ間において遂にソンム河に達した旨發表した

その日く

◈獨逸の猛攻擊が續く、北フランスに戰場繪卷が再現する

◈たゞ現代に曾つての騎士道無く、凄慘な機械化武器が荒れ狂ふ

◈ブルゴーニュの秋の收穫を今年刈り取るのは果して何んであらうか

◈二十三年振りに故國の土を踏むカイゼルの感想や如何に

◈楡の若葉に風薫る、愈よ娘々祭も近づいた春日まさに煕々

市井談義
地下街の夢
新京銀座の繁榮を描く

毎日市井の雜事にのみ逐はれてゐる市井子、偶には息抜きに理想の夢でも描かして貰はう▼國都建設の進歩と共に衰微するであらうと憂慮されてゐた舊附屬地、即ち今の敷島區は、反對に年々繁榮の度を加へて行く▼この分を以てすればたとへ將來南新京が中央驛にならうとも、吉野町一、二丁目を中心とする所謂新京銀座は依然として繁華街の王座を維持すること疑ひない▼況して現在に於ては、こゝが唯一の商店街であり、折角の人道車道の區別のない晝間の交通地獄も、夕方「諸車止」の建札と共に理想的の夜店街と化し、散歩客の足は皆この一廓を指して集つて來る▼たゞ惜しいことには、中央通を起端とする東二條通金泰の角に至つて俄然チョン切られた形となり、折角の銀ブラ氣分は、こゝで混雜する馬車や人車の爲め壞されてしまふ▼之が若し安全に日本橋通を越して三丁目に足が伸ばせたらよからうにとは、誰しも考へることである▼昨年町の有志に依つて、あの夜店を記念公會堂の前まで延長する計畫が樹てられたが、日本橋通横斷の危險から不許可となつた。之は寧ろ當然と言へよう▼そこで市井子の夢となるのであるが、今の金泰のところから長春座の前あたりに通ずる地下街を作つたらいゝと思ふ▼さすれば吉野町二丁目と三丁目とは極めて安全に連絡が出來、更にそれが四丁目の滿人商店街につながり、新京銀座の長さは今に二倍することゝなる▼地下街には、道路を挾んで店舖を設ける。それは夏も冬も氣溫の變化を受けぬ理想の街であり、特に酷寒期に於ては、寒さ知らずの街として最も繁昌するであらう▼更にこの施設は空襲時に於ける防空避難壕として役立つ。この繁華街の中心に、一朝有事の際市民を收容すべき地下街を設けることは、唯それだけの爲にも必要である▼資材さへ手に入るやうになれば、之は營利的企業としても充分採算が取れる。市に依つて公共施設として計畫さるるならば、更に結構である▼市井子の描く地下街の夢は、必ずしも夢に終らぬと信ずるものである。

社債發行計畫打合

經濟部ではさきに決定した本年度物動計畫に對應し重要會社の本年度資金計畫に對し再檢討を加へるため廿一日午前十時から本部會議室に滿鐵、滿炭、滿業、東邊道、昭和製鋼、滿洲自動車、滿洲飛行機、同和自動車、電々、電業等の代表者を招致し社債發行計畫を中心に重點主義的資金計畫に再檢討を加へ種々打合せを遂げて正午散會

人事往來

・韋外務局長官着任 濱江省から外務局長官に榮轉の韋煥章氏は廿一日午後九時半新京驛着列車で哈爾濱から着任

・大澤中銀副總裁東上 大澤中銀副總裁は就任挨拶を兼ね本年度物動決定に伴ふ資金計畫につき、日本側當局と打合のため二十一日朝日滿連絡機で東上した

着京

▲折下吉延氏（滿鐵調査部）二十一日來京ヤマトホテル

▲木村備治氏（大連遞信局長）同

▲植村秀一氏（哈爾濱警大學長）同

▲伊藤嘉市氏（錦州省官房）同

▲乾俊郎氏（窯業常務取締）同三國ホテル

▲原源六氏（栗村鐵工所取締）同

▲高橋榮治氏（鴻池組技師長）同國都ホテル

▲田中勇吉氏（鴻池組取締）同

▲鴻池小六氏（鴻池組社長）同

▲岩崎福元氏（岩崎通信機取締）同國都ホテル

出發

▲平野吟一氏 哈市へ

▲藤森章氏 奉天へ

▲宮井一郎氏 同

▲平井正吉氏 同

▲小川啓氏 同

▲金井巖氏 牡丹江へ

▲大野武雄氏 吉林へ

▲駿山國松氏 佳木斯へ

▲竹內稔氏 同

▲荒木生吉氏 牡丹江へ

▲岩崎榮氏 奉天へ

涙の遺族 思ひ出の遺品

海拉爾に一夜を明した遺族部隊一行は十九日午前九時〇〇部隊講堂に於て開催された戰場座談會に臨んだ、會場には當時勇戰力闘を語る彈痕の跡生々しい機關銃、鐵兜、水筒などの遺品が鹵獲兵器の數々と共に飾られてゐる、定刻田中中佐の挨拶に引續き鈴木、橋本少佐を始め二十三名のノモンハン生殘り勇士から凄烈鬼神も哭く戰場美談の數々を生々しい記憶を辿つて物語る座談會が開催された【寫眞は戰利品遺品に見入る一行】軍當局檢査濟

衛生技術廠の動物慰靈祭

衛生技術廠では二十五日午後一時より同廠に於て動物慰靈祭を執行、研究の犧牲となつて斃死した兎、モルモット、猿、犬等の靈を慰め今後益す研究に專念すべく新たな覺悟を示す

首聯への待望
各區分會長會議始る

國家及び國民生活の向上に關する重要問題を懇談協議し協和會運動の神髓たる宣德達情の實を擧げ獨創的協和治政の伸長確立を期す重い使命を擔つて國都四十萬市民の注目を一點に集中する本年度首都聯合協議會は愈よ七月十日より四日間に亙つて國防會館に開催することゝなり、早くも關係各機關ではこの會をして最も意義あらしむべく完璧を期し活潑なる活動を展開しつゝあるが、會の生命として最も重大視されてゐる議案に對しては市民生活に即した實際問題にして建設的且つ實現性あるものを取り上げるため會組織の全機能を遺憾なく活用愼重を期すことゝなつた、而して議案並に選出代表者を決定する分會長會議はきのふ廿日トップに寬城區が開催、續いて敷島區ではけふ廿一日午後七時より記念公會堂に分會長會議を招集首聯提出議案及び代表者選出に關する協議會を開催する事となつたかくして首聯前奏曲は國都の巷に漸次高く奏でられると共に、我等の代表並に取り上げられる議案を繞つて市民の關心は一段と昂まりつゝある

夜警に手咬まる

二十日午前一時頃歡樂地三〇一號鳳林當舖（質屋）方備ひ夜警長春大街二八八ノ七五賈内仁（二四）が夜警する所から帳場に侵入、金庫を破つて現金二千圓を竊取逃走したのを家人が發見長通路署に訴へ出た

敗れたりといへ悔なき善戰振り
訪日使節柔道部 小谷監督語る

日本紀元二千六百年慶祝滿洲武道使節團柔道監督として渡日した滿鐵新京支社編纂係主任小谷澄之氏は廿一日午前八時着列車で一行より一足先に歸京したが語る

内地に於ける歡迎は各地とも實に熱誠そのものでした、柔道を除く劍道、角力、弓道はいづれも滿洲が優勝しました、柔道は敗れたりとも實に悔いなき立派な試合でした、正々堂々日本精神を發揮して闘つたことは會て見ない收獲でした、聖戰四ケ年を經ましたが内地各界は些かの疲れも見せず銃後の力强さを示現してゐることゝ官民一體國策に順應してゐる姿はまことに涙ぐましき限りでした、たゞ國民の個々について見るとき幾分潑剌さに缺けてゐはせぬかといふ感じがしました

東亞競技への壯行
國都擧げて激勵
二十五日 大同公園で擧行
いざ行け！つはもの

日本紀元二千六百年の聖代を奉祝する東亞競技大會は來る六月五日より明治神宮外苑、十四日より甲子園競技場の二ケ所に於て華々しく擧行され、東亞の諸民族青年達に依つて意氣と熱の交驩各種神技が展開されることになつてゐるが、國都新京に於てはこの大會に滿洲國代表として出場する役員選手激勵壯行會を日本紀元二千六百年滿洲帝國慶祝委員會の手により二十五日午後一時より大同公園野外音樂堂に於て盛大に行ふことになつた、當日は出場選手等百二十名を圍み首都協和會分會代表、同青少年團代表、國防婦人會等約三千名が出動し晴れの壯途に幸あれと激勵の辭を送ることになつてゐるが、當日のプログラムは左の如くである

▲開式宣言▲皇居帝宮遙拜▲聖戰目的完遂祈願默禱▲日滿兩國歌齊唱▲橋本中央、于首都兩本部長激勵の辭▲役員選手挨拶▲滿洲體育の歌合唱▲萬歲三唱

大會役員決定

【東京發國通】東亞競技大會第一回總會は廿日午後開催、左の如く副總裁以下の大會役員ならびに豫算（廿一萬圓）を決定こゝに大會組織の基礎要件は確定したなほ過般來總裁に秩父宮殿下の推戴を奏請中であるが近く正式に決定する模樣である

△副總裁＝内閣總理大臣米内光政
△會長＝紀元二千六百年奉祝會々長近衛文麿
△名譽副會長＝大滿洲帝國聯盟總裁呂榮寰、新中國體育協會々長褚民誼、ヒリッピン體協會長ジョージ・ビーバルガス
△副會長＝紀元二千六百年奉祝會副會長阪谷芳郎、東京市長大久保留次郎、大日本體育協會々長下村宏
△名譽顧問＝各國務大臣、貴衆兩院議長、精動理事長、興亞院總務長官、内閣三長官
△常務理事＝奉祝會事務局長歌田千勝、東京市主管助役（未決定）
△事務局總長＝體協理事長末弘嚴太郎
△關西大會準備委員長＝春日弘

堂々學徒の行進
あす勅語記念日行事

二十二日は畏くも天皇陛下より青少年學徒に賜りたる勅語記念日第一周年に當るので、新京市内各日本人小中等學校生徒約八千名は午前八時五十分忠靈塔廣場に參集、合同遙拜式を擧行、皇居遙拜、君ケ代合唱後矢澤第一中學校長勅語を捧讀續いて奉答歌あつた後閉式、これより各學校長受禮者となり整列順に北安路を堂々分列行進解散することになつた、指揮者は第一中學配屬將校山本大佐が當る

名案はないか（六）
住宅難打開の鍵は？
青年達は先づ生活を改善せよ
首都本部副本部長 金子定一氏談

「建てるよりも現在の既設住宅を如何にうまく活用するか」と住宅難打開當面の問題ではなからうか」と人當を苦にし乍ら妙案をぽつぽつ語り出す協和會首都副本部長金子定一氏の言葉に慈父の如き懇しさを覺えてくるが嘗て氏が「在京青年はみんな俺の子供の樣な氣がする」と飾氣ない氣持を吐露された如くに現在巷間に喧傳されてゐる青年思想善導問題には夜の目も寢ずのハリキリ方で眉宇には眞劍味を漂はせ、懸河の辯か盡きることもなく流れ出してくるが、これに多分に關聯性を有する住宅難打開には相當考慮の模樣である、その點を聞くと「青年を俎上にあげては氣の毒だが」と冒頭して左の如く語つた【寫眞は金子氏】

青年が雜居生活の味氣なさに耐へかねて外に遊びに出るのだと云ふのはどうも身勝手な詭辯とも思はれる、ある日彼等の生活の一日をのぞいた事があるが、萬年床も甚しく何時掃除したのかと顏をそむけさす樣な有樣で、重役層の住宅開放說も兩三度耳に止めた事があるが、こんな狀態を延長されるのでは重役階級の面子にも係る事とて先方から先づ敬遠される事は必然、この點青年達の自覺に俟つ處が多いと思ふ、住宅交換も面白いと思ふ、例へば片や南新京の滿映に勤務する社員が敷島區方面に居住する場合と東新京方面より敷島區方面に勤めに出る者があつた場合兩者間に住宅交換を行はしめたなればと思ふ現在では餘りにも中心地集合傾向があり、交通も至つて不便であるが、かうすれば少しは平均してくると思ふ、早急には出來なくとも會社と會社間が談合してくれゝば少くとも空論には終るまい、甚だ消極的ではあるが、資材難の現在に於ては豫定通りの增築は不可能事であるからそんな手段でもとるより致方あるまい

萬の聲より一の實行
市民の聲來る

この住宅難打開策を連載してより既に數日、既に相當な反響があると見えて一讀者より「百の說教何事ならん、唯解決に大小なり實行してゐる特志家を擧げて一般に見習ふ方策か肝要である」と述べて次の如き多數の例を一報された

大官、重役の高層なる建物に社員及緣故者を入れる事（現に電々某重役は十數人を收容して援助してゐる）大商店の倉庫を開放せよ、中には製品の出來ざる爲ガラアキの所あり、闇取引は過去の事、之に社員及び緣故者を入れる事（現に東二條通某建材社主は數人を入れ援助してゐる）妾宅を即時解散せよ、女一人に數室を占領鼻高々たる非紳士を排斥する事（某重役は妾と手を切りその代りに社員を入れ援助してゐる）以上の如く實行、以て難關を切拔く策が急務、外に資材は代用品で空地を國建で整理、バラック建で結構（天理教空地を見よ、二、三週間で立派な住宅が出來てゐる）有力者よ口で云々よりも私財を投じ困る者を援助せよ

ランチ 喫茶 美松

御安心なさい
米は山ほどある
不正の申告は嚴罰

新京特別市では愈よ全滿に魁けて來る六月一日から劃期的な米穀の通帳制を實施する事となり、一般市民の所要量申告も去る十五日を以て締切り之が査定を目下急いでゐるが、相當不正の申告もあるので一層愼重を期してゐる

今回實施せんとする通帳制の意義を履違へ、殊に日人市民側に所要以上の申告をせねば米が買へぬ位に思ひ、虚僞の申告をなす傾向が見受けられるので申告者も各區長より疑問の點を指示された場合進んで申告數量を正しく訂正して欲しいと

尚不正な請求をなしこれが發見せられたる場合は斷乎配給の停止を行ふ方針である、又申告未提出の者は今回より通帳がなければ絕對に米が買へぬ制度になつてゐるので、至急區長の許迄提出する事等が市當局より表示されてゐる【寫眞は御安心下さいと當局が見せる米の山】

拳銃は玩具
寬城子の强盗逮捕さる

寬城子强盗殺人、强盗兩事件搜査本部寬城子署では八方聞込みに努めた結果十九日夜韓家屯長安街一七號雜貨商袁發永こと吳富山（四一）さん方を襲つた三人組拳銃强盗（既報二人組は誤り）の手掛りを摑み、二十一日早朝刑事隊は寬城子署管内三道溝から自轉車修理工傅學田（一七）を檢擧調べたところ、傅は同僚楊忠秀（二三）楊春秀（一八）と共謀の上同夜見張をなしたことを自白、主犯楊兄弟の隱れ家も自供したので搜査本部では直ちに刑事隊を某方面へ急行せしめた、主犯楊兄弟の就縛はたゞ時間の問題となり搜査陣この稀なスピード檢擧に力を得て十八日の强盗殺人に主力を注ぎ一擧に解決せんと勢ひ込んでゐるなほ犯行に使用した拳銃は本物ではなく玩具と判明した

吉野町ボヤ

二十一日午前十時二十分頃吉野町四丁目一九天順班裏炊事場から發火したが、馳けつけた消防署員の手に依つて同三十六分鎭火、原因は電燈點滅用のコードからと見られてゐる、損害僅少

鄕軍電業官廳兩分會補充兵教育

銃後に於けるつはもの共を教育し、鐵壁の陣を敷くために在鄕軍人新京聯合會電業分會、同官廳分會は二十二日より二十五日まで（電業分會）二十八日より六月八日迄（官廳分會）補充兵教育を實施することになつた官廳分會實施場所は國務院である

日本醫師會視察團着京

開拓地に於ける醫療機關擴充の一策として滿洲國政府では日本政府と協議の結果民生部、滿拓、拓滿委員會後援の下に日本醫師會開拓地視察團を招聘、日本醫師會の大陸認識を深めることとなつた、一行は廿一日午前十一時四十二分着のぞみにて着京した、尚一行は廿日間に亙り開拓地の醫療施設を視察するほか、千振、彌榮等では直接診療に當る筈である【寫眞は新京驛頭の一行】

街の發明家援助
獎勵審査委員會設置

折角英才を抱き乍らも世に埋もれてゐる科學者や研究費のないため名案の完成が出來ない街の發明家のため百萬圓の發明獎勵基金を設定、發明事業の獎勵と發明家の育成につとめてゐる滿洲發明協會では更にこれが恒久的機關として發明獎勵審査委員會を設け發明獎勵事業の技術的政策を審議することとなつたが二十日午後二時から軍人會館で初の委員會を開催、高橋理事長委員長、鈴木大陸科學院長、直木參議をはじめ委員二十餘名出席、高橋理事長から委員會設置の目的と成立經過を說明し協會の事業に對して協力を懇請、ついで鈴木委員長から挨拶あり、引續き上程の議事を審査決定し協會の經營事業について種々意見の交換をとげた

双葉引退か
黑星四ッに決意

【東京發國通】無敵橫綱として自他共に許した双葉山が十一日目佐賀ノ花、五ッ島にも敗れ今場所四つの黑星を取つて流石に部屋に歸るや師匠立浪、檢査役中川兩氏に對して「黑星を四つも付けて橫綱の榮位に申譯ない」と悲痛な引退決意を洩したので、兩氏は口を揃へてその翻意を促したが双葉の決意固く已むなく二十日立浪取締からこの旨協會へ通じ取敢へず十二日目から休場の屆出を提出したもので協會、立浪親方何れも飜意方努力してゐるが、双葉山が果して飜意するかどうかの成行は注視される

協會側否定

右につき協會では休場の屆があつたので休場を認めただけで、双葉山の引退なんて全然聞いてゐません、從つて何も云ふことはありませんとこの問題にふれることをさけてゐた

十四日目取組

（廣瀨川（八方山（篠ノ戸
（照錦（加古川（小岩松
（山陽山（番神山（藤ノ川
（高津山（國光（立田野

若瀨川　白鷺　陸奥里　布引
中入後
武ノ里　備州山　相模川　若浪　駒ノ里　栃木　大邱山　佐渡島　龍王山　九ヶ錦　出羽湊　青葉山　綾昇　鶴ヶ嶺　前田山　二瀨川
若潮　源氏山　錦岩　倭谷　小島川　清美川　兩國　大浪　大和錦　松浦潟　藤ノ里　鯱ノ里　松ノ里　富士嶽　綾若　大潮　五ッ島　照國　男女川　巴潟
三船浪　大八洲　小松山　双見山　十三錦　增位山　鹿島洋　金湊　神東山　桂川　櫻錦　旭川　肥州山　佐賀花　笠置山　磐石　安藝海　名寄岩

大分教育視察團

大分縣教育會學事視察團大分縣教育會理事松阪富之助氏以下縣下の中學、女學、師範、小學等の校長二十二名は二十二日午前七時五十四分着列車で哈爾濱から來着するから同縣人會員は繰合せ出迎へされたいと、一行は新京二泊、二十四日午前八時發列車で南行するが滯京中大使館、關東軍、宮内府、國務院、興安局、建國大學等を訪問、新京神社、忠靈塔に參拜、南嶺、寬城子の戰跡を慰弔する

あす（廿二日）

●片岡部隊創立記念式・南嶺片岡部隊の創立二週年記念式典は二十六日午前十時から同部隊に於て盛大に擧行される

▼天理教講演會 於滿鐵西廣場俱樂部午後六時より
▼青少年學徒に賜りたる勅語捧讀式 於各中等學校
▼怨親平等追遠供養法會 於般若寺午後二時より
▼定例ニュース會 於協和會館午後四時より
▼和順區分會幹部會議 於和順區事務所午後二時
▼工業開發會合 於國防會館午後四時より
▼詩吟會 於國防會館午後七時三十分

今晩の放送

▲七・三〇（東京）特別講演「青少年學徒に賜はりたる勅語に付て」文部大臣松浦鎭次郎▲七・四〇（新京）國民歌謠集（合唱）新京放送合唱團（獨唱）東山榮、上野敏夫、岩田壽子（ピアノ）石川和子（指揮）岩田達雄▲八・〇〇（齊々哈爾）ラヂオ・リポート「濱洲線を往く」▲八・三〇（東京）ラヂオ時局讀本（上）▲八・四〇（大連）新日本音樂（宮城道雄作曲）大連箏備會社中▲九・〇〇（大連）對日＝滿洲開發リポート▲九・一〇（東京）民謠めぐり「南九州の卷」他

さくらフヰルム 國產の第一級品

第三ロジータ・ゼラーノアルバム
五月の一夜 ヴィエニ・ヴィエニ 夢に見る瞳 もゆる想ひを ウイ・マダム 巴里の香り
5.55
TELEFUNKEN
ーキングの洋樂ー
日本テレフンケンレコード

寮母募集
一、年齡 四十歲前後の方 但し獨身者にして身體强健なる方
右御希望方のは本人御來談の上細面談の上
新京羽衣町一丁目十一
滿鐵社員消費組合庶務係 電話（3）二八八六番

急募
女子接客係若干名（但し内地人）
右希望者は履歷書携帶本人御來談乞ふ
豐樂劇場

外務員採用
「滿洲講演」購讀會員擴張の爲
一、男女年齡を問はず努力勤勉の士
一、待遇條件等面談の上決定す
一、市内に確實なる保證人を要す
新京市慈光胡同四ノ一
圖書出版 大學書房 電話（2）五四三五 七三〇一

賽馬從事員募集
一、紙幣取扱の技術を有する男女 若干名
一、珠算（割算）に堪能なる者 若干名
一、一般男女從事員 若干名
右急募す希望者は自筆履歷書携帶午前中來談のこと
新京國立賽馬場 電（2）五七九八

急募
仲居さん 二三名
右至急入用、御希望の方は本人御來談下さい
新京祝町三丁目五 電話（3）三〇六〇番
割烹 青柳

フトン御仕立所
わた打直し、ミシン加工、寢具類
東一條通り五六（稻荷神社隣）
近江屋フトン店 電話（3）五二〇三番
第一工場 打綿部三笠町六
支店 奉天彌生町十番地

優良生石灰販賣
東滿鑛業株式會社
新京市入舟町四丁目七
電話③三三〇八番

看板塗裝 一式 紫雲社
新京大經路九四 電話（2）二一六三番
防錆塗料專賣特許クロミオン
海軍省鐵道省指定 松下塗料株式會社滿洲總代理店工事部
新京大經路九四 佐藤博信 電話（2）二一六三番

婦人洋裝は婦人靴
是非興順增百貨店の婦人洋服專門部へ
本店 日本橋通リ（南広場）電③三〇九一
支店 吉野町一丁目（銀座キネマ横）電③三五四六

夏の婦人子供用品
月曜週休
新型子供服とホームドレス
實用婦人子供用品
◇二階◇
◇一階◇ パラソル・履物と・・・・ ハンドバッグ・・・・
廿二日より三日間……六階
中村喜代子 石室歌子氏 繪と人形の展覽會
寶山百貨店

「わたし戴けないのよ」と指す盃を受けやうとはしないで靜かに酒豪連の御相手をしながら微笑してゐる銀パレスの濱路さん、この憂愁のヒロインの胸の中が覗いて見たく二、三軒おみきを流し込んで銀パレスへ濱路さん指名で乗り込んだ▼廻つてゐる勢でやいの〱と囃したり、すかしたり、皮肉つたりして彼女の告白を訊かうとしたが鐵壁の如き彼女の胸は容易に開かうとはしない、そこで今度は飲ませ戰術に出て（女らしく飲みねえ）と盃を濱路さんの堅い唇へ、最初は笑つて受附けなかつた彼女もつひに一杯、續いて二杯と無理にすゝめられた盃を受けてゐるうちに頬が輝き、二重まぶたの大きな眼がうるんで來た、時はよしと「ねえ君はねえ、君はねえ、どうしてそんなに――」と彼女の憂愁美について説明を求めると彼女「あゝ、昔はよかつたわ、今頃はよつちやんやは――公はどうしてゐることだらう？」と説明代りにこんな感懐を洩らした▼聞かせられた方、少々呆然！この謎の言葉はなんでせうか？一寸御紹介申し上げておきますが、濱路さんは元××レビュー團のメンバーとして活躍した想ひ出を持つてゐるひとなんです、おわかりですか？

山田隆彌氏ら大同劇團入り
すわらじ劇團國都で解散

新築地劇團の大陸進出についで大連藝術座の國都處女公演等相次ぐ劇團進出に文化水準向上に多大の貢獻をなしてゐるが、これらの新劇運動擡頭に呼應して大同劇團ではかねて日本語部を新設、日系劇團のない國都市民に潤ひを與へるべく「すわらじ劇團」山田隆彌氏の招聘を交渉中のところこの程快諾近く來滿することとなつた

これにより山田氏統率の「すわらじ劇團」は本月末或ひは六月上旬大擧來滿し國都においてお名殘り公演を行つたのち解散同劇團員のうち山田氏と行動を共にし滿洲國に踏みとゞまるものゝみ大同劇團日語部に加盟するが同劇團では六月改めて日語部結成式及び初公演を行ふことゝなつてゐる

山田長政映畫化に踏査隊出發

東寶映畫では二千六百年記念映畫製作の企畫を愼重に進めてゐたが、その一つとして日泰親善を兼ねた「山田長政傳」を雄渾な構想の下に尨大な規模により製作する事になつた、我國海外雄飛の先驅者として世界に勇名を馳せた快傑長政の生涯を描く事は我國現下の情勢に大なる示唆を與へるものとして注目されるが、これがため同社計畫部企畫課文藝係主任武山政信氏を團長とする脚本家、監督等の第一回現地踏査隊は人選決定の上近く泰國に向け出發の筈

▽旗岡巡査△ 新興映畫、吉川英治原作により依田義賢が脚色、牛原虚彦が演出に當つた、市川右太衛門、高山廣子主演、水戸浪士の生殘り旗岡巡査が密輸犯として捕へた女は曾て己を救つた恩義のある、そして又儚い戀情の中に分れたお松であつた――といふ明治開化の裏に咲いた悲劇、淺香新八郎、南部章三、森光子助演、銀座キネマ廿三日封切

雜音

新京キネマ寫眞替り、寛壽郎の「仇討交響樂」と「都會の新裝」の二本立、前者に丸根贊太郎監督といふちよつとした興味をそゝる以外話題はなささうだ、もつともこの週廿五日から轟夕起子一行の實演が掛るから本調子はこれを待つてからでないと見られないだらう▼長春座も替る「續愛染かつら」と「感激の頃」二本の大船お古番組だがこれは斷然强い、實演に演藝デパートと稱することゝ好みのものが挾つてゐるが寧ろなくもがなの感が深い、無理な實演が入つてゐるばかりに料金が封切並みにせり上つてくるのは見る方には迷惑な話である▼各館の呼び出し御遠慮は不親切だといふ聲を耳にする、いかにも呼び出し敬遠は不親切だ、あれはわが館のサービス嬢は横着なりと云つてゐることゝ同じである、舞臺にちやんと照明具まで備へてあるんだから大いに活用するのが本當であらう▼然し一方觀客の方でも不必要と思はれる呼び出しは差控へるのが觀客道德である、その邊をよく考へたらお互ひに不滿はなくなる筈だ

夏場所星取表

（○勝　●負　ヤ休　△引分）

東　得點百十七點

力士	十二	十一	十	九	八	七	六	五	四	三	二	一
双葉山	●	●	●	○	○	○	●	○	○	○	●	○
羽黒山	●	○	●	●	○	○	●	○	○	●	○	○
名寄岩	●	○	●	○	●	○	●	○	○	○	●	●
玉ノ海	ヤ	ヤ	ヤ	●	●	○	●	●	●	●	●	●
大潮	●	●	●	●	●	○	●	●	●	○	●	○
磐石	○	●	●	●	○	●	●	●	○	○	○	●
富士嶽	●	●	●	●	●	●	○	●	●	○	●	○
鶴ケ嶺	○	○	●	●	●	○	●	○	○	●	●	●
鯱ノ里	●	●	●	●	●	●	●	●	○	○	○	●
旭川	●	●	○	○	○	●	●	○	○	●	○	●
桂川	●	○	○	○	●	○	●	●	●	●	●	●
楯甲	●	○	○	●	●	●	○	●	○	●	●	●
金湊	●	○	●	●	●	●	○	●	●	●	●	○
大浪	○	○	●	●	●	○	○	●	●	●	○	●
松浦潟	●	○	●	○	●	○	●	●	●	●	○	○
青葉山	●	●	●	●	○	○	●	○	○	●	○	●
佐賀花	○	●	●	●	○	○	○	○	●	○	○	●
巴潟	●	●	○	●	●	●	●	○	●	○	●	●
二瀬川	○	○	●	●	●	○	●	○	●	●	●	○
九ケ錦	○	●	●	○	●	○	○	●	●	●	○	●
清美川	●	○	○	○	○	●	●	○	●	●	●	●
佐渡島	○	●	○	●	○	○	○	●	●	○	●	●
若浪	●	●	○	○	○	●	○	●	●	●	●	●
照國	○	○	●	○	○	○	○	○	○	●	○	○

西　得點百六十點

力士	十二	十一	十	九	八	七	六	五	四	三	二	一
男女川	●	○	○	○	○	●	○	○	●	○	●	○
前田山	○	○	○	○	●	○	●	○	●	○	○	○
安藝海	○	○	○	○	○	○	●	○	○	○	○	○
綾昇	○	●	●	●	●	●	○	●	○	●	○	●
笠置山	●	●	○	○	●	○	●	○	●	○	●	○
出羽湊	○	●	○	●	○	●	○	○	●	○	●	○
肥州山	●	○	○	●	○	○	○	○	○	○	○	●
龍王山	○	○	●	○	○	●	○	●	○	●	●	●
櫻錦	○	●	○	○	●	●	○	○	●	○	○	○
大邱山	○	○	●	●	○	●	●	●	●	○	●	●
藤ノ里	●	○	○	○	○	○	●	●	○	●	○	●
大和錦	○	○	○	○	○	●	○	●	●	●	○	○
鹿島洋	●	●	○	●	○	●	●	○	●	●	○	○
四海波	ヤ	ヤ	ヤ	●	●	●	○	●	●	●	●	●
綾若	●	○	○	○	●	○	○	●	○	○	●	○
神東山	●	○	○	○	○	●	○	●	○	○	○	○
兩國	○	●	●	○	○	●	○	●	○	○	○	○
相模川	○	○	○	○	○	●	○	○	●	○	○	○
十三錦	○	●	●	○	○	●	○	○	○	●	●	●
駒ノ里	○	●	○	●	●	●	○	●	○	●	○	○
松ノ里	○	●	○	○	●	○	●	●	○	○	○	○
武ノ里	○	●	●	●	●	●	●	●	●	●	●	●
出羽花	ヤ	ヤ	ヤ	ヤ	ヤ	ヤ	ヤ	ヤ	ヤ	ヤ	ヤ	ヤ
五ツ島	○	○	○	○	●	○	○	○	○	○	○	○

三色羊羹

新京菓子組合加盟店　和洋製菓　峰長春堂

電3 三一九一 五四四七番　市場內支店 電3 二八四二番

新京キネマ

ニュース		1,23	4,19	7,15	
都會の新裝		1.54	4,50	8,14	
仇討交響樂	12,00	2,56	5,52	9,16	10,34

料金一圓　廿一日より廿四日まで

廿五日より　轟夕起子の實演

朝日座 電②三〇九六

ニュース	2.38	5.48	8.58		
恩愛浮世侍	12.00	3.10	6.20	9.30	10.15
指輪のワルツ	12.50	4.00	7.15		
樂しき我家	1.32	4.42			

料金五十錢　二十日より二十二日まで

廿三日より　百萬圓あきれた　金比羅舟船

豊樂劇場

短篇	12.00	2.50	5.00	7.30	
ニュース	12.20	2.50	5.20	7.50	
我が子の結婚	12.40	3.20	5.50	8.20	
御存知東男	1.30	4.00	6.30	9.01	10.00

料金50錢　二十日より二十三日迄

二十四日より　暁に祈る・洋劇維納の花嫁

銀座キネマ 電(3)六四六五

ニュース	12.0)	3.27	6.53	
巴里祭	12.23	3.50	7.19	
不良少年	1.51	5.18	8.45	10.16

階下五十錢　廿日より廿二日まで

廿三日より　旗岡巡査　熱情の翼

二十四日封切予定

映畫創始以來の傑作と激賞された世界第一級作品！

藝術が人生と相搏つところ、遂にこの稀有の名作成る、惱ましき思春期少女ネリイに注がれる自己犧牲の愛こそ人間精神を淨め導く不朽の炬火なのだ

俊鋭 レオニイド・モギイ 監督

新星 コリンヌ・リュシェール 主演

PRISON SANS BARREAUX

格子なき牢獄

帝都キネマ

民刑事訴訟顧問及鑑定貸家貸地管理
滿洲國特許商標登錄　諸書類作成

辯護士 辨理士　**黑田實法律事務所**

新京朝日通三十三番地
日本橋通より西入牛丁
電話③五四四九番

畑医院

内科 性病科 産婦人科

豊樂路モンテカルロ隣　電二一三二〇

旗岡巡査

變りゆく女の姿は哀し、されど愛は只一筋に貫きて人の眞に通ふ、文明開化の夜霧の中で仄白く濡るる悲戀涙の捕繩!!

市川右太衛門
高山廣子・森光子
淺香新八郎・南條新太郎

銀座キネマ

23日より堂々封切

雜誌富士連載・原作・竹田敏彦　演出・小石榮一

熱情の翼

大衆文壇の巨匠竹田敏彦氏が、雜誌富士に一年連載、壓倒的絶讃を拍した、問題の一大スパイ小説の映畫化!!航空ニツポンの若き魂を搖ぶる、戀愛、友情、情熱の豪華繪卷!!

新田實・加賀邦男
眞山くみ子・黑田記代　主演

週刊朝日所載　原作 吉川英治　演出 牛原虚彦

封切迫る！・・・長春座

大船三大スター主演

田中絹代
夏川大二郎
徳大寺伸

監督 佐々木康

初夏ショウ 交響樂

暁に祈る

主題歌・愛馬進軍歌

24日封切

維新子守唄 同時封切

腕づく半次 (27)

中川雨之助
西正世志畫

單身、敵地へ

空にもんどりを打つて、刎ねられた刀は、双鳴りをして二三間向ふへ音を立てて飛散つた。

狼狽へて、それを拾ひに行かうとする腰骨を狙つて力任せに半次が蹴飛ばしたからたまらない。

兩手をひろげて、泳ぐやうな恰好をして、ばつたり腹這ひになつたのを、起しも立てず、グッと半次の片足が踏んまへて、振りかぶつた白刃の下、卑怯もの〻本性を現はして、

『タ、タ、助けて呉れえ』

と、大八は、たうとう弱音を吐いた。

『腰拔け奴。命が、そんなに惜しいか』

『惜しい！〳〵』

『ぷッ』

思はず半次は噴飯して、足を退けると、大八は、のこ〳〵と起き上つた。

『サッサと歩け！』

と、半次は、背後から、突き飛ばした。

『何處へ行くんで……』

よろめきながら、大八は突飛ばされて訊ねるのであつた。

『知れたことよ、俺を、浪人組の道場へ案内しろ、手前は、敵討の生證人だ』

厭とは言へなかつた、厭といつたら、背後から、バッサリと、いきなりやられさうなので、先に立つて、とぼ〳〵と、大八は仕方無しに歩き出した。

勘太に言つたのは、嘘で無かつた。後で竹の塚一家に、難儀の驅らぬやう、半次は單身で斬込まうとするのである。

橋場の道場へ來たのはやがて夜の戌の刻、即ち八時過であつた。襷、鉢巻、いつでも旅へ踏出せる用意の足は草鞋ばき。何時の間にか、厳重な身拵へで刀の目釘を濕しながら、大八を先に立てゝ、半次は門を潜つた。

道場では折柄。様子を見に行つた神尾大八も、行つたきりで歸つて來ない。

『どうしたのだ』

『少々可怪しいぞ』

と、首魁の陣十郎以下、不審の額を鳩めて、評議區々の處へ、

『來ました』

といつて、門弟の一人が顔色を變へて飛込んで來た。

勘太が來たのか、大八が歸つたのか。それとも竹の塚の者がやつて來たのか。訊き返してゐる遑もなく、村田彌太五郎、佐橋貫之丞、久志本帶刀の三人が、追取刀で、

『それッ』

とばかり、玄關へ來てみると、大八が一人、しよんぼりと、氣脱したやうな恰好で立つて居る。

『様子は、どうだつた』

『勘太は來ないか』

口々に問はれても、啞のやうに、大八は默つて居る。

『どうしたのだ。神尾氏！』

と、彌太五郎が、焦だつて一喝を浴せた時である。

『勘太は來ねえ。その代りに俺が來たぞ！』

玄關脇の暗がりから、凜とした聲とともに、半次がぬッと姿を現はした。

『あッ』

驚いて三人は、タヂ〳〵と、思はず尻込しながら、刀に手が懸つた。

『待てッ』

と、三人を押分けて、進み出たのは陣十郎であつた。陣十郎を見ると同時に、半次の眼に、一しほ、怨みが燃え上つた。

陣十[illegible]面を見て、大八も俄に[illegible]取戻した。

土足のまんま彼は生き還つたやうに、いきなり飛上つて、

『腕づく半次だ』

と、呶鳴つて置いて、性懲りもなく同じやうに身構へた。

ヒフテキ茶房

商況　二日前場

▲海外經濟電報

倫敦金塊	一六八志〇〇
倫敦銀塊	二一片八分一
同先物	二一片八分三
紐育金塊	三五弗〇〇
紐育銀塊	三四仙四分三

▲外國爲替

米英爲替	三弗二六仙二分一
米日爲替	二三弗四七仙
米支爲替	五弗八五仙
英日爲替	一志五片八分五
英支爲替	四片二分一
英佛爲替	一七六法五〇
米獨爲替	四〇仙〇〇

株式 公債
大一證券
新京吉野町一丁目
電③七七九五・五六〇四・四〇二八

▲紐育株式

スチール株	五〇弗〇〇
アナゴンダ株	二二弗八分一

▲紐育棉花

月物	九仙九一
七月限	八仙九六
十月限	八仙七〇
十二月限	八仙六三
一月限	八仙五二
三月限	八仙四〇
五月限	九仙二六

▲印棉

ブローチ	一九七留比〇〇
オーームラ	一七八留比〇〇
ペンゴール	一四三留比〇〇

各地株式市況

▲東京株式（短期）

	寄付	大引
新東	一四〇一	一四〇八
大新	七二二	七二九
鐘紡	一六八〇	一六七五
同新	一一〇四	一〇六七
帝新	一一三一	一一二九
洋新	九三〇	九三五
日魯	七六四	七五六
日鑛	八〇一	七八五
郵船	一〇九二	一〇九二
同新	九三六	九三四
日石	八二五	八二四
日立	九二一	八〇九
滿業	七八四	七八二
電工	—	—
東電	六六七	六六七
日電	—	—
滿鐵	八三三	八三三
糖新	—	—
日曹	六六八	六六八

▲大阪株式（短期）

	寄付	大引
大新	七二六	七二三
新鐘	一〇六九	一〇六四
鐘紡	一六七九	一六七二
滿業	七八六	—
日魯	七六四	七六〇
帝新	一一二八	一一三四
商船	一〇五一	一〇五七

●大連株式（短期）

	寄付	大引
五品	三六五	三六四
大新	七一三	七一三
新東	一四一五	一四〇五
滿業	七八五	七八六
鐘紡	一六七〇	一六七三
同新	一〇六〇	一〇六五
滿鐵	八二〇	—
豆新	—	—
土木	二二六	—

各地商品市況

▲大阪綿布

五月限	三一八〇	三〇五五
六月限	三三九五	三三七五
七月限	三四九五	三四四五
八月限	三六〇二	三五五〇
九月限	三七二五	三七〇〇
十月限	三七八〇	三七八〇
十一月限	三八四一	三八四五

▲大阪棉花

五月限	—	—
六月限	[illegible]	—
七月限	[illegible]	—
八月限	—	—

▲大阪期米

九月限	—	—
十月限	—	—
十一月限	—	—

▲大阪人絹

當限	—	—
中限	—	—
先限	—	—

▲橫濱生糸

五月限	一五〇四	一五四四
六月限	一五四九	一五四〇
七月限	一五五一	一五八九
八月限	一五七二	一五七九
九月限	一五六九	一五九五
十月限	一五七四	一五七九
現物	—	—

水曜 五黄
乙丑 先勝 成 軫宿
東京・本郷・神誠館

●一白の人　忍耐が肝要なる日人と衝突せぬ様にすべし　西と乾と巽が吉
●二黒の人　人の事につき間違ひ失費多し差控へるが吉　南と西と乾か吉
●三碧の人　人より申込まるゝ事は成るべく避るが安全　北と巽と南が吉
●四緑の人　輕卒なる時は失敗を招く殊に商事は尤注意　北と南と東が吉
●五黄の人　急激の變化を生じ易き日細心の注意を要す　南と西と丙が吉
●六白の人　運氣未だ十分ならざれども勵めば功ある日　坤と艮と西が吉
●七赤の人　人言を容れ妄動を愼む時は大に發展すべし　坤と艮と北が吉
●八白の人　平和を主とすれば諸事順調に運び行くべし　南と西と乾が吉
●九紫の人　午前は大吉なれど午後は何事も手控すべし　巽と東と艮が吉

帝都キネマ

ニュース	12.00	3.25	6.55
そよ風父と共に	12.25	3.50	7.20
旅する人々	1.40	5.05	8.35 10.15

17日より22日まで　階下一圓
次週封切　格子なき牢獄

長春座　電③五七六六

ニュース	11.00	2.56	6.52
感激の頃	11.10	3.06	7.02
演藝デパート	12.29	4.25	8.21
續愛染かつら	1.09	5.05	9.01 10.43

21日より23日迄　料金80錢
廿四日より　曉に祈る　維新子守唄
ショウ初夏交響樂

ヒフ病は 此れで治る 評判の良藥

若い頃からの皮膚病が漸く治つて

兵庫縣揖保郡揖西村清水　玉村政吉

私は若い頃皮膚病に罹りまして彼れ此れと八方手を盡し、人の良いと言ふものは何でも試みて治療に努めましたが、或時は一時樂になつても亦其處此處に吹出して手の付け樣もなくトウ〳〵其のまゝ六十九歳を迎へました、此れが一昨々年の事でその夏も亦惡化して、ホト〳〵困りました。丁度其時慈惠堂に良く効く仙壽療法のある事を知りましたが、此れでもどうかと思ひ乍ら勸められるまゝに一應照會してみますと此れ迄やつた手當法とは全然變つた治療法で或る程此れならばと思はれる點がありますので早速取り寄せ致し御指導通り實行致しますと幸日々快方に向ひましてお藥の終る頃には彼の年辛かつた痒さを忘れ、痛みも去り、カサブタは落ちて漸く治りました。久々振りに爽快な氣持になりました。然し再發はせぬかと心配致して居りましたが今日まで再發の模樣もなく始めて全く治つたものと知りまして非常に喜んで居ります。只今同病で困りの方は此の療法で一日も早く御快方なさいます樣私の體驗により衷心からお奬め致します。

實は四年前から辛かつた皮膚病が

長崎市水之浦町　岡野晃

拝啓　貴堂益々御清榮之段奉賀候、陳者先日は仙壽療法藥早速御送り下され厚く御禮申上候、實は四年前よりの難病にて忍耐強いと申しませうか惡く言へばやせ我慢と申しませうか今日迄色々の藥を服用しても、ほんの一時凌ぎにて藥をつけ終ると又元の如く相成りほとほと困惑いたし居りたる次第に御座候然るに去る十日御貴藥御送り下され服用致したる處從來の手當と異なり四五日目より目に見えて吹出物は薄らぎ痒さも半減致し、それより十日目の現在では吹出物はあとかたもなく快方仕り今日の喜びを得たることは全く貴堂のお蔭と深謝致し居り申候、先づは取敢ず御禮まで申述べ候　敬具

僅かの間に痕跡も無く

千葉縣印旛郡宗像村造谷　石井竹次郎

拝啓（前略）第一回御貴藥の分終らんとする頃に至り殆ど痕跡も無く相成り申候さしも永年の皮膚病も僅の間に快方なし得たることは、貴堂仙壽療法の賜にして其の効果の正しきことは只々一同喜ぶの外無之候、第二回分服藥し終れば再發の心配もなきものと思考仕り茲に愼みて御報告を兼ね厚く御禮申上候、今後當地方に同病にお困りの方有之候折は貴藥をお勸めする心組に御座候、實は參上仕り親しく御禮申上ぐべくなれど何分遠隔の地なれば意に任せず失禮乍ら書中を以て御禮申上候。

只今皮膚病でお困りの方に

單なるアセモの樣なものなれば兎に角少し惡質の皮膚病は全治困難なもので御座いまして、種々手當して居る中には一時治つた樣に見へましても週期的に又は季節に依り再發してなか〳〵根切れしないので御座います。處が仙壽療法は効目が早くそして治つた後の再發を防ぎ然も痕跡を殘さないので一度試みた方々から大變喜ばれて居ります。

この珍らしい仙壽療法は

此の療法は原藥種を非常に嚴選致しまして調劑もまた其日〳〵御注文に合せて責任ある藥劑師が嚴格に調劑、嚴封の上發送致しますもので一般藥店には販賣致して居りませんから、御藥御希望の方はお手數ながら左記本家宛御申込み下さいませ、現在國內各地はもとより遠く外國へさへ毎日發送致して居ります。

無代進呈

皮膚病でお困りの方には玉村政吉さん達のお讀みになつた樣な詳しい手當方法や、珍らしい仙壽療法に就て詳細に表した自宅療法書及び全國の澤山の方々の體驗集を只今無代進呈致して居りますから御遠慮なくハガキに仙壽療法の說明書送れと書いて御申込み下さいませ、當家には專門の係員が居りまして早速お送り致します。宛名は

熊本市國府一四五八
宮川慈惠堂でございます

一ヶ月分・三六〇錠　一圓五〇錢

自然な **便通**
旺盛な **食慾**

ホシミクローゼには酵母以上に生存力が强く、從つて酵母以上に持續的な効果を持つてゐる日本固有のビルツ（有効菌）と、各種の榮養素とを含んで居ります。ビルツは服用後、體内で多量の消化酵素を産生し、食慾を完全にコナシ、榮養として吸收する重大な役目を果します。加ふるに、アミノ酸、ビタミンB燐酸カルシウム等の榮養素がそれぞれ健康建設の斧を振ひます故に、ホシミクローゼは、一家に一個常に備へるべき新しい胃腸・强生劑なのであります。

ホシミクローゼは、醫學博士星藤次郎先生の十八年に亘る研究の輝しい結晶であります。

特に　常習便秘　食慾不振　營養促進

酵母劑の上を行く……ビルツ劑

★ホシ **ミクローゼ**

星製藥株式會社　東京・五反田

全國有名藥店にあり

新聞の御申込は電話③三三〇〇番へ

各種寢台

家具裝飾品　品川洋行
新京日本橋通　電[illegible]

生ビールはニユウシンキヨウ
晝間六時迄純喫茶サロン
（東一條通銀座新道入口）

治淋特效

從來のそれとは違ふ！

淋疾治療の革命！
遂にノーベル賞獲得

ＮＨ２ＳＯ２　は治淋特效劑チーユーサイドの有效成分二個の中の一個であるが。その發見者ドマック博士は最近のノーベル醫學賞受賞者として推薦決定されたそうである。

チーユーサイドの效力が卓越なのは其の純度の高いのも、其理由の一つではあるが。更に重大な理由は　ＮＨ２ＳＯ２　をＸとすれば外にもう一つの成分Ｙを含有してゐることで。此の點は他の類似劑と全然異る所である。

即ちＸである　ＮＨ２ＳＯ２　は體内に於て白血球を增殖して喰菌作用を促進し。他の一個の成分ＹとＸとの協同作用に基く一種特異の分解物は大いに容菌。殺菌の二大作用を發揮するが故に。如何に猛烈な急性又は慢性の淋疾でも早い時は二三日で。晩くても一週間内外でキレイに治す許りでなく。膀胱炎。腎盂炎。[illegible]睾丸炎及び其の他の化膿性疾患に一樣に卓效を奏する。

新治淋内服特效劑
チーユーサイド
G-U-CIDE

包裝24錠　（各地著名藥房販賣）

發賣元　株式會社　柳韓洋行
大連・米國羅府・天津・京城・台北
滿洲國總發賣元・大連市大黑町二九

第三種郵便物認可

新京日日新聞

朝刊

【本紙朝夕刊十二頁】

發行所 新京日日新聞社
發行人 十河榮忠
編輯人 和波
印刷人 水越内之介

肛門病科 高田醫院
新京永樂町二ノ二十 電③六四五六 留神居

綜合行政の運營に 新進有能を拔擢
簡任級人事異動發令

滿洲國政府は去る十六日行政新段階に對處すべき人的指導力の強化を圖るため中央、地方に亘る行政首腦部の大量的更迭を行つたが、更に二十一日の持廻り國務院會議で別項の如き卅餘名に上る簡任級人事異動を決定、同日附で發令した、今回の異動はさきの異動の後をうけた補充人事でその主眼とするところは中央、地方の人事交流を行ひ重要諸政策遂行に當り中央、地方一體の體制を整備し新進滿系官吏の拔擢重用に意を用ひ地方人事の充實を期したもので殊に縣長には地方行政に多年經驗ある練達の士を拔擢したことは非常に注目され今後の中央、地方の綜合的行政運營に多大の期待がかけられてゐる

調査處長心得 何春魁
任外務局調査處長、陞叙簡任二等

總務廳參事官兼總務廳理事官 崔正需
任總務廳秘書官兼任總務廳理事官、叙薦任一等

哈爾濱郵政局副局長 董敏舒
任交通部參事官、陞叙簡任二等

黑山縣長 祁靖黎
任齊々哈爾市長、叙薦任二等

期待さる、人材

政府は曩に產經兩部大臣をはじめ簡任級の異動を發令したが、廿一日の持廻り國務院會議において引續き左の如き異動を發令した

熱河省長 金名世
任新京特別市長、叙簡任一等

總務廳參事官 王允卿
任熱河省長、叙簡任一等

奉天省民生廳長 馬冠標
任總務廳參事官（監察部）叙簡任一等

奉天警察廳長 姜全我
任首都警察總監、叙簡任二等

哈爾濱警察廳長 白銘鎮
任奉天警察廳長、叙簡任二等

總務廳參事官 王賢韋
任哈爾濱警察廳長、叙簡任二等

總務廳參事官兼建國大學教授 神尾弌春
任參議府秘書局長兼任國立中央圖書館籌備處長、叙簡任一等

建築局總務處長兼總務廳參事官 飯澤重一
任總務廳主計處長、叙簡任二等

錦州市副市長 山田弘之
任建築局總務處長、陞叙簡任二等

交通部理事官 市川敏
任間島省開拓廳長、陞叙簡任二等

間島省開拓廳長 郭寶森
任經濟部參事官、叙簡任二等

經濟部參事官 齊知政
任間島省參事官兼任間島省民生廳長、叙簡任二等

奉天稅務監督署長 劉紹衣
任專賣總局長、叙簡任一等

熱河省民生廳長 高乃濟
任奉天稅務監督署長、叙簡任一等

總務廳理事官 林鈞寶
任熱河省民生廳長、叙簡任一等

龍江省開拓廳長 申振先
任奉天省參事官兼任奉天省民生廳長、叙簡任二等

總務廳參事官 陳万鎧
任龍江省開拓廳長、叙簡任二等

吉林省土木廳長 邱任元
任省參事官（吉林）兼任吉林省開拓廳長、叙簡任二等

北安省民生廳長 孫仁軒
任吉林省土木廳長、叙簡任二等

奉天省參事官 謝雨琴
任北安省民生廳長、叙簡任二等

齊々哈爾市長 王紹先
任熱河省禁煙廳長、陞叙簡任二等

拜泉縣長 梁維新
任瀋陽縣長、叙簡任二等

海城縣長 常守陳
任拜泉縣長、陞叙簡任二等

黑河省參事官 張國棟
任海城縣長、叙簡任二等

洮南縣長 齊卿
任黑山縣長、叙簡任二等

安東縣長 闞義鐸

熱河省實業廳長 張兒烜

濱江省民生廳長 劉澤瀚

承德縣長 辛廣瑞

通化省民生廳長 李保華

濱江省參事官 王光旭

營口市長 張諒

叙簡任二等（各通）

阜新大油田開發
風早司長視察協議

世界的大油層として注目されてゐる阜新東崗第一號井についてはその後引續き採油を繼續、相當量の採油を行ひ、尚引續き第二油層に向ひ掘鑿を續ける豫定であるが、新京より急遽現地視察に來阜した風早鑛山司長を中心に高橋燃料科事務官、滿石北野阜新試掘所長、內藤技師が二十一日海州において今後の採油に對する應急設備ならびに試掘計畫を協議した、なほ日本側當局よりも關係者多數現地に集まることとなつてをり、近く新京に於いて日滿打合會を開き石油五ケ年計畫を修正擴大する

内鮮滿荷物運輸連絡會議

【廣島發國通】內鮮滿を通ずる鐵道手荷物輸送の圓滑を期するため六月三日から三日間大連で內鮮滿荷物輸送連絡會議が開かれ大鐵、門鐵、鮮鐵、滿鐵から各旅客貨物課長、本省から配車課近野事務官等が參加するが廣鐵局からは北原旅客課長その他が出席する 尚北原旅客課長、岡河書記、石松下關驛長等は會議後約一ケ月間に亘つて滿洲國並に北中支各鐵道の視察を行ふ

羅伊公使送別

六月上旬伊太利公使として赴任する羅振邦氏の送別會は廿二日午後六時半より總理官邸にて總理主催の下に行はれる

蒙疆宗教大會

【張家口廿一日發國通】宗教を通じて新東亞建設參加を表明した蒙疆地區各宗教團體は廿一日から五日間張家口において蒙疆宗教大會を開催するが第一日耶蘇教大會は廿一日午後二時から遠來莊に開催、政府、軍、○○部隊長および興亞院蒙疆連絡部藤野文化課長代理、武藤民生部長代理等から訓示があつたのち懇談に移り興亞の線に沿ふ布教ならびに各種事業に關する狀況、將來の計畫等につき懇談、午後六時閉會

韋外務局長官着任

濱江省長から外務局長官に榮轉の韋煥章氏は廿一日午後九時半新京驛着列車で哈爾濱から着任二十二日午前十時宮內府に參進特任式が行はれる

【寫眞は新京驛到着の韋長官（中央）と○印出迎への蔡經濟部大臣（前外務局長官）（右端）×印外務局次長】

聯合軍百萬を包圍
獨軍進擊陣の目標
獨軍聲明

【ベルリン廿日發國通】ドイツ軍司令部は二十日北フランスの二つの市占領公表について左の如く特別コンミユニケを發表した

一、ドイツ機械化部隊はオアーズ、エーヌ兩河を結ぶ運河の線に達した

一、ドイツ軍は二十日中ブロンヌ、カンブレー間に於て三十乃至五十キロを前進し三十萬のイギリス軍を含むベルギー戰線の聯合軍百萬包圍を目標とする老大な包圍陣を形成しつゝある

聯合軍の態勢
獨軍挾擊へ兵力集結

【バーゼル廿日發國通】廿日バーゼルに達した情報によれば聯合軍の有力部隊はバランシエンヌ地區に集結してをり、またフランス軍の極めて有力なる部隊はエーヌ河左岸ランス、ルテル地區に集結してゐると傳へられてゐるが、これに對し第三國筋軍事專門家は聯合軍側がマヂノ延長線から西方サンカンタに達したドイツ軍の楔型侵入部分に對し南北より挾擊を加へるべく急速な兵力の移動集結を行ひつゝあるものとみてゐる

これに對しドイツ軍が南北に各個擊破の作戰に出るか、エーヌ河左岸の敵を無視して西進を急ぎドーヴァ海峽に殺到しつゝ一面北フランス、フランダース地區の英佛白軍に對し急速に殲滅的死鬪を挑むかこゝ數日間における北フランス戰線の動きは今次戰爭の性格決定に重大なる影響を齎らすこととならうとみてゐる

獨軍を擊退

【ロンドン廿日發國通】英軍司令部發表、北佛スカルプ河南方のドイツ軍機械化部隊は廿日佛白國境のヂエルト河畔の聯合軍陣地に對し反復攻擊を加へ來つたが聯合軍は强硬にこれを擊退した、この防備戰の成功はベルギー軍の奮戰に負ふ所多大である、なほ戰鬪は依然繼續中である

パリに憂色

【パリ廿日發國通】パリ東北方百餘キロの要衝サンカンタン、ラオンが相次いで陷落したとのニュースはパリ市民に多大の衝擊を與へ慌しい空氣は町を蔽ふに至つたが、戰爭勃發以來引續き許可されてゐたダンスホールも廿日夜から全部閉鎖され、新聞も廿一日朝刊から僅か二頁に減らされることになつた、カフエーのテラスには平常のやうに市民は集つてゐるが、焦慮の色は彼等の話題にも十分窺はれる、一方戰時內閣改組以來最初の國防會議が午後七時からエリゼー宮で開かれた結果「一切の屆備者、勞働者、一般市民に對して最後の瞬間までその部署に止まるべく違反者は嚴罰に處する」旨の命令を發し緊急時に備へてゐる、一方日佛銀行は廿一日南フランスのボルドーに移轉することになつた

敵後方據點猛爆
陸鷲、河南平原空襲

【○○廿一日發國通】連日漢水戰線の地上進擊部隊に呼應し活躍中の森玉部隊の陸鷲は廿一日午前陽翼を河南平原の奧深くのばし森玉部隊長自ら指揮する大編隊は敵の後方據點南陽、鎮平、內鄉各城の大爆擊を敢行、敵集結部隊、彈藥、糧秣集積所、軍事施設等を徹底的に粉碎內鄉では城內數ケ所より大火災を起さしめるなど大なる戰果を擧げた

事變の完遂に
日滿支經濟提携
日滿實業協會定時總會決議

【東京發國通】日滿實業協會では二十一日午前帝國ホテルにおいて定時總會を開催、八田、安宅、張本政（大連）丁鑑修（新京）藤山正副會長以下民間經濟團體代表、來賓として呂滿洲國民生部大臣ほか日滿關係官等總員五百餘名出席、左の議案を可決しその處理方法は何れも廿二日より開かれる日滿經濟懇談會に於ける決定をまつて改めて態度を決することとなつた

一、大陸にまたがる陸、海空各種交通の常設連絡機關設置要望

一、安奉線經由大陸ルートの海、陸運輸施設擴充方要望

一、日滿支間交通運輸通信の積極的擴充整備に關する件

一、滿洲國に對する生產資材供給增加方要望

一、中小工業對滿移植に關する具體的方策を審議すべき協議機關設置に關する件

なほ總會は支那各地並びに滿洲國警備に當つてゐる皇軍及び滿洲國軍に對する慰問文と共に左の時局對處聲明を決議した

今や支那各地における戰果大いにみるべきものある秋新たに國民政府の成立を見、前途には平和の達成東亞經濟提携の曙光を認めんとするは吾人の衷心より喜びに堪へざるところなり、然りと雖も重慶政權の迷夢未だ醒めるに至らず剩へ歐洲の紛爭は果然全歐洲大戰の樣相を露呈し、ひいて國際經濟戰の事端日に繁く內外の時局眞に重きを加へんとす、この秋に當り吾人經濟人はいよいよ堅忍持久しもつて時艱を突破し東亞新秩序の建設、日滿支經濟提携の大目的に向つて事變の完遂に邁進せんことを期す

貸出は激增 預金增勢鈍化
四月末全滿銀行勘定

中銀調査 四月末現在の全滿主要都市銀行預金貸出殘高調べによれば預金は十二億八千五百萬圓で前月に比し〇・一パーセントの微增に止つてゐるに反し貸出は二十四億六千九百萬圓と前月に比し五二パーセントの增加を示してゐる、更にこれと前年四月に比すれば預金の增加率は三六・七パーセントであるが貸出は約二倍の九五・〇パーセントの激增振りである、かかる貸出の激增並びに預金の增勢鈍化傾向は產業五ケ年計畫の急速なる進展に呼應する資金需要の旺盛さを物語つてゐるのではあるが、一面最近の物價高に刺戟された滿人層の換物思想並びに闇取引橫行による現金取引の增加に基くものとみられ今後の金融政策の方向を示唆するものとして注目されてゐる

土建協會創立總會

土建統制法制定に基く土建協會は協會令制定を待つて廿三日午前十時より新京ヤマトホテルで各方面の要人を招き創立總會を開催する

人事往來

着京

▲伊藤勝氏（興亞自動車販賣會社重役）二十日來京ヤマトホテル ▲成富道正氏（會社重役）同 ▲舟崎茂氏（第一銀行名古屋支店長）同滿蒙ホテル ▲小谷富次氏（大倉商事重役）同國都ホテル ▲坂本綱市氏（特產工業取締役）同 ▲勝山次郎氏（滿洲食料品會社取締役）同 ▲中池種千代氏（昭和商事重役）同 ▲川崎保氏（建築資材商）同大都ホテル ▲齋藤輝彥氏（醫料機械硝子製造）同 ▲林誠一氏（鐵道省技士）同 ▲小川丞吉氏（神戶會社員）同櫻ホテル本館 ▲龜本時太郎氏（鳥羽洋行）同 ▲大山行吉氏（新進コンクリート重役）同 ▲エ・エス・ムカシキン氏（化學探檢家）同

國都の大目付と公僕
振出しは偵探長
匪賊に睨み利く 姜首警新總監

國都警護の大目付首警總監に奉天警察廳長から榮轉の姜全我氏（五三）は關東州普蘭店管內三十里堡老爺廟の出身で、民國元年東三省都督張錫鑾の下で偵探長を勸めたのが官界入りの第一歩とあつて全く腹からの警察人、民國八年には軍籍に轉じて楊宇廷の西北邊防使下の營長となり土匪掃滅に轉戰、更に新民縣水上警察局長を兼ねてゐたが、民國十四年郭松齡事件に當り部下六百名を率ゐ奉天軍第一線で討伐に健鬪し大功をたて陸軍上校に任ぜられ第九十一團長となつた 建國當時は陸軍少將で鳳凰城第一團長だつたが歸順して安東警務局長となつたなど波瀾多い半生を經て大同二年春には臧式毅氏の命で鴨江剿匪軍を組織し、東邊道三角地帶等の討匪に日本軍警と協力轉戰、兇惡な匪團から鬼の如く恐れられたといふ武勇傳の所有者でもある、のち奉天警察指導部長營口縣警務部長となり康德四年七月瀋陽警察廳長を經て奉天警察廳長となり今日に至つた

練達の金市長
中央の檜舞臺へ！

熱河省長から新京特別市長に榮轉の國都の總元締めの大任を帶びることになつた金名世氏（四五）は奉天省興京縣生れの滿洲育ち、民國九年北京法政大學を出て黑河鎮守使軍法官として中校に任ぜられたのを振出しに建國當時は哈爾濱電業局總辦だつたが當時哈爾濱特別市長だつた張總理を扶け治安や產業施設を確保大功を樹て、建國後は吉林省警察廳長となり國都附近の治安をよく維持するにつとめた人である 次いで康德元年十二月一日には三江省長に任ぜられ同四年七月一日熱河省長に轉じ今日に至つたもので、地方行政長官として練達の名を謳はれて居り、中央の檜舞臺の正面切つて乘り出すのは始めてだが、大器としてその將來を期待されてゐる

離任に心殘り
突然に驚く金新市長

國都新京特別市長に榮轉した金省長に異動の報を齎すと「異動など夢にも思つてゐなかつた、餘り突然で本當と思へない」と嬉しさうに語る

康德四年着任以來滿三年半、この間支那事變が勃發し熱河省としては人知れぬ難問題が多々發生したが、省是三ケ年計畫も僅か一年の實施をみたのみで去るのは殘念である自分は長らく地方行政官として地方行政にのみ携つてゐたゝめ、市行政については經驗なく、新京特別市長の如き重要地位には自信が持てないが、皆樣の御協力を乞ふ

なほ金新市長の家庭には王淑春夫人との間に三男三女があり、長女毓華さん（二〇）は奈良女高師に留學、長男毓麟君（一七）は新京留日豫備學校に在學してゐる

拔擢に感激
王熱河省長

總務廳參事官から熱河省長に榮轉の王允卿氏を國務院監察官室に訪へば折よく外出から歸つて來たばかりのところで往訪の記者に微笑をたたへながら

全く思ひがけない轉任で面喰つてゐるところです在任中は各方面から多大の御後援を得て幸ひに大過なくすごし監察官制度の強化に微力を盡し得たことは特に私の非常な喜びであります、興亞聖戰下の今日全滿官吏あげて滅私奉公忠勇報國の念に燃えてゐる折柄圖らずも華才淺學の私が今回の拔擢を蒙りました以上、盡忠奉公をいたし下國民の福祉を願ふ行政の大本に基いて努力したいと思ひます

と語つた

民生部神吉新間島省長

民生部次長から間島省長に轉任した神吉正一氏は二十四日民生部に於て土肥新次長と事務引繼を行ひ二十七日午前八時三十分新京驛發列車にて單身赴任する

喫茶 食事 紫煙荘 電二六八二四

羅馬を親日色
日本經濟使節團大歡迎

【ローマ廿一日發國通】二十日夜ローマ入りをした日本經濟使節團に對するローマ市民の熱狂的歡迎振りは實にヒトラー總統のローマ訪問以來のことで、佐藤團長以下代表もイタリー國民の言葉に盡せない親日振りに感激させられた ホテルに押し寄せた群衆は「日本萬歲」「佐藤萬歲」を叫びつゞけ、更に市內各方面に向け日本歡迎の示威行進に移り夜半までローマ市內は親日色に塗り潰された

國民儲蓄運動

滿洲生命

理事長 高橋康順

本社 新京特別市

福祿壽抽籤附

社說　事變と日本經濟

滿洲事變によつて與へられ、その後も弱められることなく繼續した日本の經濟に對する刺戟がその後いかなる影響を持つたかは世人の熟知するところであらう世界不況の進行中國內に鬱積した失業人口は次第に吸收せられたし、遊休設備は日を逐うて活躍をはじめてさうして昭和十二年支那事變が勃發した時には、勞働人口についても設備についても完全雇傭がほゞ實現されてゐた。言ひ換へれば日本經濟はこのときすでに沈滯から這ひ出でて經濟的膨脹の中途に在つたのである支那事變の擴大はこの狀態にあつた日本經濟に對しては實に強烈な膨脹への拍車であつた。近代戰が展開する厖大な軍需を充すためには一方に於いて急速な重工業の擴充と、他方では高度の自給自足とが、すなはち一般的な生產力擴充が焦眉の急として日本經濟に更に迫つて來た。すでに完全雇傭の域に達し多くの餘裕を殘してゐない經濟に於いてこのさし迫つた必要は不急不要の產業の犧牲に於いて強行されねばならなかつた

昭和六年の滿洲事變以來日本は準戰時體制下にあつたが、それは支那事變前にも經濟に對する統制が漸次繁くなりつゝあつたのである。しかし昭和十二年に至るまでは、それらの統制はまだ消極的局部的たることを免れなかつたのであり、その時までの日本經濟は多くの制限を伴つてではあるが、なほ自由經濟の原則を根本原理としつゝその上に營まれて來たのである。

支那事變といふ突發事件に直面した日本の要求する物資及び勞力の配置が、自由經濟の原則に基く配置と到底合致しなかつたのは當然のことである。こゝに於いて自由經濟に於ける物及び人の流れは到るところにせきとめられねばならなかつた。統制がいかに擴大せられ強化されたかは國民の熟知するところである。若しこの統制の擴大強化が行はれなかつたとすれば、日本の經濟は現在いかなる狀態になつてゐたであらうか日本の戰時經濟が自由經濟の原則の上に運營されたと假定するとき、日本を俟つ運命は何であつたらうか。それは日本經濟の全面的破滅以外にあり得ないのである。斯くして日本戰時經濟の骨骼は明らかである。國家の統一的目標は言ふまでもなく支那事變の完遂であるが、この最高目標が日本經濟に課する任務は軍需品の確保と自給自足の要求に基く生產量生產力の擴充、具體的には重工業の整備と日滿支資源の開發なのである。

國軍士魂を磨く
賴もしき滅私奉公

國軍發達史上特筆すべき國兵法の公布實施を前にして記者は四月十、十一日の兩日、國軍の實體把握と兵營生活の狀況視察のため、第八軍管區教導隊及び同治安部病院に出かけてみた、これはその折見聞したこと、感じたことそのまゝの抄錄である

新段階へ向上

麗かな春の光が靜かな朝の營門に一ぱい輝いてゐた。稍々姿勢を崩して銃を脇にした歩哨が手持無沙汰な風に立つてゐる。こゝは通化街郊外の第八軍管區教導隊である私の輕い敬禮と歩哨の直立不動の重苦しい敬禮とが終つて營門をくゞり衛兵所で名刺を通じ導かれるまゝに副官室に行つた、副官室の扉を開けて入るなり副官は吸鳴る時のやうな大きな聲で「ヤアご苦勞ご苦勞」といつて椅子をすゝめ「今日は一つゆつくり見て下さい、もう國軍は＝好人不當兵＝の時代は完全に脫してゐます、見て貰つたが一番わかりがよい」といきなり私の胸に國軍の向上振りを叩込んで「こゝは安東通化兩省を管內としてゐるが、本年度募兵による兵は非常によろしかつた、國兵法の實施を明年に控へる最後の募兵として賴母しく思つてゐる、これはつまり國民の國家觀念の徹底化によるものと思ふ、安東市他安東省各縣より入隊の時はその地の責任者として又入營兵の父兄代表として、市長代理の庶務科長を始め各縣長、街、村長等が兵營まで見送り、入隊に參加するといふ未だ曾てない銃後の麗はしい光景を描き出したが又代表の入隊式に於ける訓示には全く感激せずには居られなかつた

本日入隊した諸君は國民を代表して國防の第一線に活躍し得る光榮をかち得た方々であります、私達は諸君を軍管區の方々に預けて行きますが、歸つたら諸君の留守中の家庭をしつかり守り諸君に心配のないやう萬全を期する覺悟であります、眞に私達がさうしてゐることの實證のため諸君が安心をするやうに銃後の狀況をフイルムにして時々慰問に伺ふ考へでさうでない時でも慰問品をもつて時折り伺ふ積りで居ます、安心して國家のため盡して貰ひたい

といふ意味であつた、この見送人達に一席を設けて歡待したいと申込だがどうしても聞き入れてくれない私達の青年をお預けするのです、今後種々と御厄介にこちらがなるのですから

と却つて見送人達の主催の宴に招待され歡談を交したやうな始末になつたが「この銃後あつてこの兵あり」です、全く國軍は國兵法を前にして一段の向上を見るに至りました、然るに未だ地方的には甚だ認識不足もあつて入隊の兵をトラックに乘せ入隊時間に遲れて責任者にも引渡さずさつさと歸つてしまつたといふ嘆かはしい事もないでもなかつた、では一つ見て貰ひませうか」と副官は立ち上つた

兵營生活の一日

石で建てられた樣な司令部から一歩裏手に出ると營門の方からは見えない廣々とした營庭が眼前に展開した兵舍や廐はずつと片隅に押しやられたやうに前方の右と左の隅とに建てられてゐる

長閑な春の營庭では「廻れ右」「廻れ右前へ」「敬禮」の各號令の下に、銃劍のみ吊つた兵の訓練が各所に見られる、それ等の號令は一緒になつて兵舍にこだまし私の耳には唯「エーエー」とのみしか聞きとれなかつた

「あれは四月一日の入隊兵で肢體の不均衡を矯正して均齊のとれた體にするため行ふのです、これがすんでから執銃教練を行ふのですが、一人前になるのは三ケ月後です、今が一番足や體の痛い時ですよ」と副官が說明した、それから私は副官に連れられて左前方の隅にある廐舍見學に行く事になつた、ここから約三百米位もあらうか左斜めに廐舍に向つて眞直ぐ歩いた、調教に一汗かいたが澤山並んでゐる「後でお目にかけますが滿洲馬でも訓練一つでかなりの障碍は樂々飛越える樣になります、この廐舍は此頃新築したばかりで未だ使用してゐませんが、繫ぎ、普通はこんな低い所に手綱は何日でも寢かして置きます、この窓は夏は開いて風を通します」

等の說明を聞いて又もと來た方へ引返すべく歩いた、馬は春陽を浴びて眠むさうな眼をし尾を振つてゐた、副官は馬の障碍飛越えを私に見せやうと馬十二、三頭を集めて呉れた、直徑約二十五糎の丸太が約五十米位の間隔で三本並べてあつてそれを飛んで歸る途中に五十糎位の障碍が一つ置いてある、今からこれを飛越える狀況を見やうといふのである

一列に行儀よく並んだ馬は愈よ走り出した、一本二本と丸太をうまく飛越えるのもあり、丸太の前まで張切つて走つて程よく丸太をよけ威勢よく走る愛嬌馬もある、こんな時は何回も馬はやりなほしをさせられる、先頭の馬か丸太をよけると後の馬まで涼しい顔で續いて行くあたりは思はず笑はないではゐられなかつた最後に二頭づつ並んで五十糎の障碍を飛越えることになつた、私はこれをカメラに收めて又新兵の教練の方へ歩いた

さき程「敬禮」の練習をしてゐた兵隊さん達は今から相撲をやらうといふところであつた、これもカメラに收めて暫く見てゐると「廻れ右前へ」の練習をしてゐた兵隊さんが騎馬戰を今からやるといふので私は急いでその方へ行つた、一方は戰鬪帽、一方は手拭をかむつてゐる、上官の命令一下喊聲を擧げて兩軍は走りより四ッに組んだ、恰度小學校の川中島の遊戲を見るやうであつた、これもカメラものとばかり急いでシャッターを切り、私は騎馬戰を見ながら兵營生活の一日はどんなものであらうかと副官に聞いて見た

「七時の起床喇叭に續いて點呼、宮廷遙拜、國旗揭揚、國歌齊唱を行ひ朝食は八時、それから兵器の手入、教練開始は九時で十一時半まで行はれる中食は正午、午後の教練は一時に開始三時半終了夕食は四時半、それから課外演習の時間となり銃劍術、體操等が行はれるがこの時間は八時、點呼までの三時間半もあるのでこの間に故鄉通信や自習等好きな事が出來ることになつてゐる、夜の點呼は八時、それから軍人勅諭奉讀を行ひ九時に消燈といふことに大體なつてゐる、入浴は一週に二回である、夕食後の時間にするが米食は一週に一回位です」

と教へて呉れた

國家のためだ
野外座談會に聽く

騎馬戰がすんで副官の取計らひで騎馬戰をやつた新兵さんと一問一答を試みる、座談會！が營庭の眞中で開かれた「こんな試みは始めてゞす」と副官は私に言ひながら私の隣りに坐つた、副官が私を紹介して呉れた私は先づ

問　入隊の時の決心は……と尋ねた、六十餘名の兵がいひ合せたやうに「國のため」とこれに答へたのには私も一寸驚いた、

副官は「敎へて置いた樣に思ふでせうが、さうではないですよ」と私に囁いた

問　其の他には

答　兵A　滿洲をよくなすためだ

兵B　身をもつて國家に盡す覺悟で來た

兵C　社會青年の代表として來た、懸命にやる

兵D　滿洲國民に兵役に服するのが當然だ

兵E　國軍の任務を果す覺悟だ

問　兵營の生活はどうか

答　非常に面白い

問　どんなことが面白いか

答　兵A　銃劍術が面白い

兵B　團體生活は樂しい

兵C　寢る時も樂しい

問　苦しいと思ふことは

答　ありません、國家のためだ、どんな事も苦しいとは思はない

問　食事はうまいか

答　うまい（ほとんど全部）

兵A　時々飯が生の時もある

問　一人前で足りるか

答　足りる

問　それは噓だらう

答　不足の時もある

そこで私は足りない人は手を擧げて下さいといふと約三分の二は手を擧げた、副官は「今が一番空腹を感ずる時です、生活樣式が總て變つたから」と私に言つて「こゝでは食事はすきなだけ食べる樣になつてゐます」と付加へた

問　夜眠る前に何を考へるか

答　何も考へない（兵の大部分）

兵A　親のことを考へる

問　夢は見るか

答　あまり見ない（兵の大部分）

兵A　銃劍術の夢を見る

兵B　晝間の教練の夢を見る

兵C　親の所に歸つてゐる夢を見た

それから私は文字を解しない人は手を擧げてと言つて五分の一位あることを知りついで各職業別に同じ方法で六十餘名を調べて見たところ

農約四〇名、商約一〇名役人六名、工業四名、漢法醫一名、獸醫一名、內日語を解する者二三名、中學卒業者五名、妻帶者約二〇名、子供のある者五六名

といふ結果を得た

問　入隊後家庭の心配はないか

の問には心配するといふ者と心配しないといふ者がまちまちであつた

問　何故心配するか

答　貧乏だから給料も出來る限り送金する考へである

問　心配になる家庭を置いて何故軍人になつたか

大部分の兵が口を揃へて「沒法子」と答へ、朗かにドッと笑ひくづれた、暫くして

兵A　國家のためで仕方がない

兵B　貧乏だが國家を思ふ心は同じだ

兵C　さうだ國家のためだ

又副官は隣で獨語のやうに私に言つた

燃える國家意識

どうです、この兵達の國家認識の徹底してゐることは、だからです、銃後の守が大切だ、こゝに居る兵はさつき話した安東市と鳳城縣の者ですがあの銃後あつてこの兵あり、立派な精神です、このやうな兵を今後なほ立派に育てるのは私達の任務ですが、これは責任をもつてやる、けれども國軍の眞の完成は今日のこの國軍の實相を眞に認識した銃後の備へに大きな力があると私は思ふ

私は元氣な力強い聲で「國家の爲めだ」と答へた新兵さんの顏をじつとみつめて副官の話を聞いた「國家のためだ」こんな尊い精神があらうか、これは金や單なる學問では得られない國家意識の發露にほかならぬ、私はそんなことを考へた大變參考になりました、國家の干城としてシッカリやつて下さい、今日のことは一日も早く皆さんの故郷の方々に知らせたいと思つてゐます

それから私は兵の食事と同じものを御馳走になり、午後二時過ぎ營門の歩哨と再び朝のやうな敬禮を交はして營門を出た、春霞に遠くの山々がかすんでゐる、もうすぐ杏も咲くだらうと思ひながら歩いた、通化橋に立つて澄んだ流れを見る頃までは「國家のためだ」の兵の聲が耳の底にこびりついてゐた

銃後の力に弛みはないか

玉皇山の麓、城壁に圍まれた古色蒼然たる建物であつた、午前九時、恰度廻診の時で優しい院長は私を案內してくれたが、約三十名の患者が手厚い看護を受けてゐた

現在の病棟だけでは少し不足です、今擴張計畫中で兵の療養に萬全を期すことになつてゐます、慰問ですか、殆んど通化に來られる高官の方はお出になります、近頃日系國防婦人が時々お出になつて慰問をされますが、もつと滿系の婦人方に積極的活動を御願ひ出來たらと思ひます、そして病室の掃除とか傷病兵の衣類の洗濯等やつて戴けたら兵隊も非常に喜ぶことでせうね

と院長の意のあるところをもう一人の將校が話して呉れた、現在は內科、外科に分れ病室二、收容人員四〇名、國軍發展の過渡期に於て不便を忍びつゝ醫師、看護卒、看護婦は懸命に努力してゐる

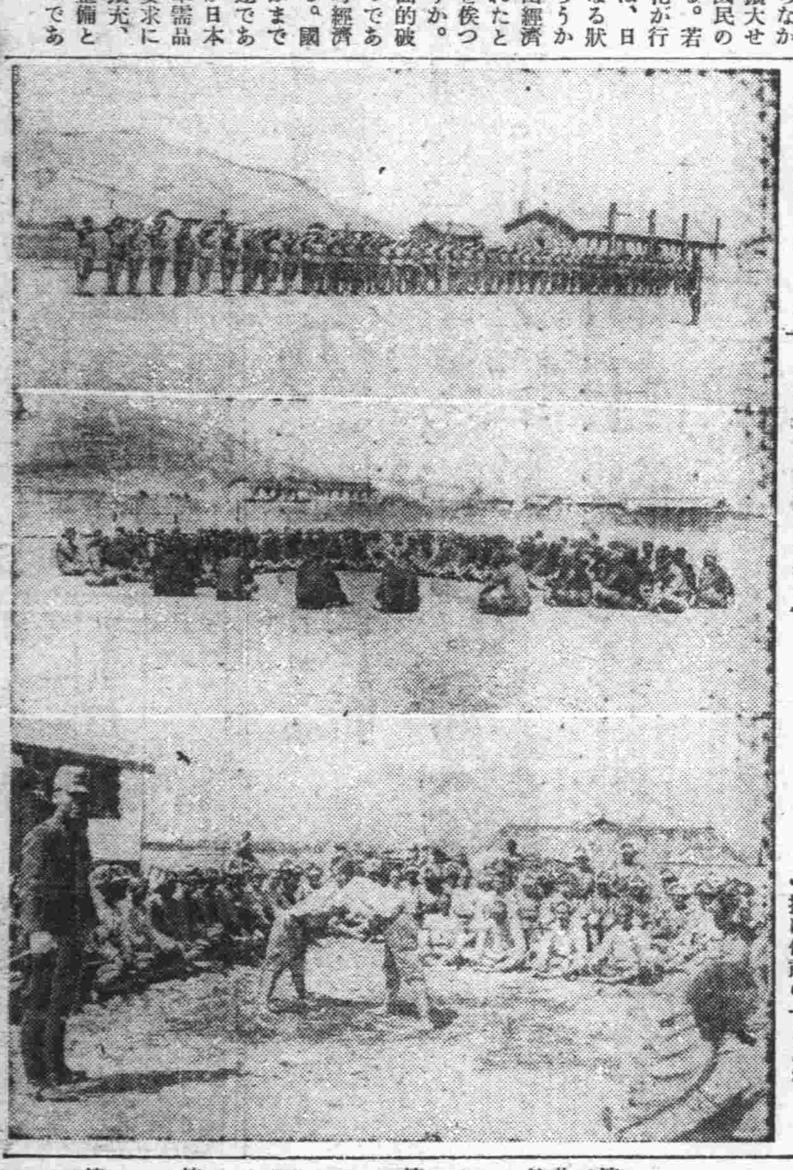

國軍の練武

寫眞上より新兵の敬禮練習新兵に圍まれ一問一答、相撲に休憩の一とき

逆調關係の增大
＝第一・四半期對外貿易＝

經濟部調查＝本年第一・四半期（一月―三月）對外貿易は輸出二億二千七百九十三萬四千圓輸入四億一千七百二十九萬八千圓、差引一億八千九百三十六萬四千圓の入超である、これを前年同期に比すれば輸出に於て八百八十八萬二千圓の減少輸入に於て一億二十九萬八千圓の著增を示し、かゝる逆調國旗の增大は滿洲國今後の貿易政策の動向ひいては產業五ケ年計畫の遂行上多大の示唆を與へるものとして各方面の注目を惹いてゐる

即ち輸出の激減は大豆を大宗とする農產物輸出の減少に基因し輸入の增加は魚介類その他の食料品木材、電氣機器及び車輛等の建設資材の輸入增に基くものと見られるが更に注目されるのは輸出品の價格に比し輸入品の値上り顯著であり、これが逆調關係に拍車づけてゐる點である同期間中の日支を除く第三國貿易についてみるに輸入は三千五百六十八萬八千圓で前年同期に比し二千六百六十七萬二千圓を減じ輸出は千百萬圓で四千八十五萬三千圓の激減を示してゐる、なほ三月中の輸出は七千四百八十九萬九千圓輸入一億五千百二十五萬一千圓で差引入超七千六百三十五萬二千圓であるこれを前年同期に比すれば輸出は二百十三萬八千圓の減少、輸入は四千八百七十九萬五千圓の增加に當つてゐる

滿業の持株大量公開
重工業資金調達

【東京發國通】滿洲重工業では滿洲に於ける重工業建設に要する資金調達のためその所有する內地子會社株の大量賣却を行つてゐるが昨年秋ごろから現在にいたるまでのその賣却額は約四千萬圓に上つてゐる、而して同社ではなほ持株の賣却を繼續し日產自動車を除く日鋼、日立製作所、日本水產、日本油脂、日產化學の內地子會社株は支配權を有するに必要なる限度たる約三分の一を保有するにとゞめ殘餘の株式は全部賣却する方針であるがその總額は約七千萬圓である

輕金屬總會

滿洲輕金屬製造會社では來る廿八日午前十時より撫順本社において臨時株主總會を開催、過般住友金屬鑛業人事異動に伴ひ滿洲輕金屬工業を辭任することゝなつた山本監事辭任の件並にこれが後任選任の件を附議する

而して後任には住友化學工業並に住友アルミニウム製鍊會社專務取締役大屋敦氏が內定してゐる

于・濱江省長赴任

首都警察總監から濱江省長に榮轉の于鏡濤氏は二十四日非公式に任地に赴き月末改めて正式赴任する

新工場續々建設
＝大東港工業地帶に企業＝

大東港築港工業地帶に對する企業進出の氣運は大東港の建設に促進され最近頓に濃化し大東港建設總署に對し工場用地の買入申込み又は照會は一日數件を下らないが既に建設資材の手當を終り六月より一齊に建設工事に着手する工場は

一、新興人絹（康德九年四月完成）
二、滿洲大豆化學工業（康德八年九月完成）
三、日本ステンレス（康德九年三月完成）
四、滿洲カーボン（康德九年六月完成）
五、滿洲湯淺伸銅（康德八年十月完成）
六、鑛發精鍊所

の六工場により七月より九月にいたる間に建設着手する中小工場は十三工場に達してゐる

國策遂行に即應
＝けふ土木建築法公布＝

第廿二次の定例國務院會議で可決された土木建築法は廿二日左の通り公布された

第一條　本法は土木建築業の向上發達を圖り之を國策遂行に即應せしむる如く統制するを以て目的とす

第二條　本法に於て土木建築業と稱するは土木工事又は建築工事に付請負を爲す業を謂ひ土木建築業者と稱するは本法第三條の許可を受け其の業を營む者を謂ふ前項の土木工事及建築工事の範圍は交通部大臣之を定む

第三條　土木建築業を營まんとする者は交通部大臣の定むる所に依り其の許可を受くべし

第四條　土木建築業者は交通部大臣の定むる所に依り毎年業務報告書を翌年一月末日迄に、請負能力調書を前年十月末日迄に交通部大臣に提出すべし

第五條　交通部大臣監督上必要ありと認むるときは土木建築業者に對し其の營業若は財產の狀況を報告せしめ又は所部の官吏をして之を檢査せしむることを得

第六條　交通部大臣は土木建築業者に對し監督上必要なる命令を爲すことを得

第七條　交通部大臣は土木建築業者に對し公益上又は統制上必要なる命令を爲すことを得

第八條　土木建築業者間に於て營業上の協定を爲し又は之を改廢せんとするときは交通部大臣の定むる所に依り其の許可を受くべし

第九條　土木建築業者左の各號の一に該當する場合に於ては遲滯なく之を交通部大臣に屆出づべし
一、營業の全部又は一部を廢止又は休止せんとするとき
二、法人なる場合に於て合併又は解散を爲さんとするとき

第十條　土木建築業者は第一條の目的を達する爲交通部大臣の定むる所に依り團體を設立すべし前項の團體は之を社團法人とす

第十一條　土木建築業者左の各號の一に該當する場合に於ては交通部大臣は第三條の規定に依る許可を取消し又は其の營業の全部若は一部の停止を命ずることを得
一、本法若は本法に基きて發する命令又は之に基きて爲す處分若は其の條件に違反したるとき
二、不正の手段を以て本法又は本法に基く命令に依る許可を受けたるとき
三、公益上又は統制上必要あるとき

第十二條　本法に依る交通部大臣の職權の一部は新京特別市長又は省長に委任することを得

第十三條　第三條の規定に依る許可を受けずして土木建築業を營みたる者は一年以下の徒刑又は五千圓以下の罰金に處す

第十四條　土木建築業者左の各號の一に該當する場合に於ては千圓以下の罰金に處す
一、第六條又は第七條の規定に依る命令に從はざりしとき
二、第八條の規定に違反したるとき

第十五條　土木建築業者第五條の規定に依り命ぜられたる報告を爲さず若は虛僞の報告を爲し又は同條の規定に依る檢査を阻障したるときは三百圓以下の罰金に處す

第十六條　土木建築業者第四條又は第九條の規定に違反したるときは百圓以下の罰金又は科料に處す

第十七條　前四條の罰則の適用に付ては康德五年勅令第二百二十五號行政法規の罰則適用に關する件に依る

附則

本法は公布の日より之を施行す、本法施行の際現に土木建築業を營む者は本法施行の日より六十日以內に本法第三條の規定に依る許可の申請を爲すべし、前項の規定に依り申請を爲したる者は許否の決定あるまでの間は仍前の通土木建築業を營むことを得

國務院各部官制改正

第廿二次國務院會議を通過した國務院各部官制改正の件は二十二日左の通り公布された

國務院各部官制第四十九條中「一觀象に關する事項」を「一觀象に關する事項並に土木及建築業の統制に關する事項」に改正す

附則　本令は公布の日より之を施行す

中銀帳尻

十八日の中銀帳尻左の如し（單位千圓）

紙幣	五九五、九〇一
鑄貨	三六、七六九
預金	三八三、七五九
貸出	一、〇〇二、二九五

商況　二日後場
各地株式市況

▲大連株式（短期）

銘柄	寄付	大引
五品	[illegible]	[illegible]
大新	[illegible]	[illegible]
新東	[illegible]	[illegible]
滿業	[illegible]	[illegible]
鐘紡	[illegible]	[illegible]
同新	[illegible]	[illegible]
滿鐵	[illegible]	—
土木	[illegible]	—
豆新	—	—

●奉天株式（短期）

銘柄	寄付	大引
新東	[illegible]	[illegible]
滿業	[illegible]	—
大新	—	—
鐘紡	[illegible]	[illegible]
同新	[illegible]	[illegible]
滿鐵	—	—

手形交換高（二十日）　一四三三枚　二、七二四、八六〇錢

自轉車卸部

東京宮田製・堅牢實用車　アサヒ號自轉車

名古屋岡本製・輕くて丈夫な　ノーリツ號自轉車

優美・輕快・紳士乘用車　ラーヂ號自轉車

▲土工運搬用リヤカー

小型自動車部

ダイハツ號自動三輪車

キヤブトン號自動自轉車

通學用自轉車は特に勉強致します

子供三輪車　子供自動車　入荷　お早いがかち

サイドカー・ハーレー

ダットサン箱型トラツク

中古品あり

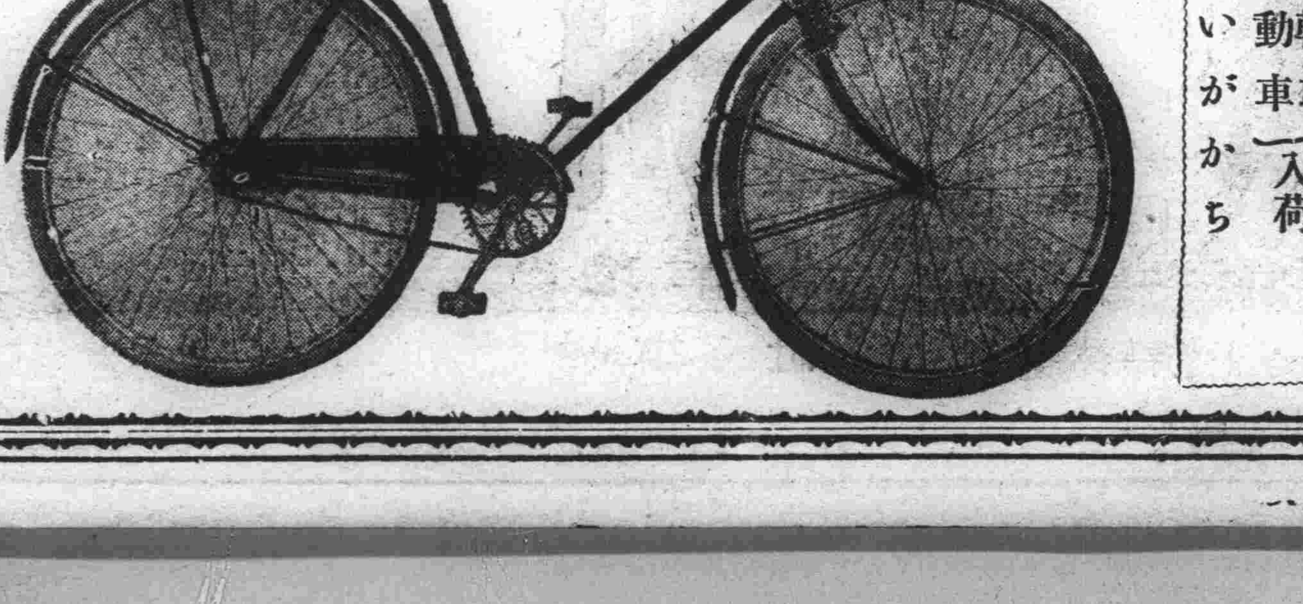

外交員募集　但日本內地人

同和商會

新京八島通二四

電話③三〇六五　六五六二

家庭

″″洗髪後の手當″″

洗髪の後髪の艶をよくし柔かくするには、掌に數滴ブリアンチンを取つて、髪の毛の上から手で叩くやうにつけ、ブラシで全體へのばします、ほのかな匂ひのものなどもふさはしいでせう

婦人帽のモード

ブリムは大き目● リボンは原色

お好みの帽子はどれ

これから夏へかけての婦人帽のモードは一般にブリムの大きいものが目立ちます、あまりブリムの廣すぎるのは體格の貧しい人には一寸難がありますが、滿洲のやうに特別紫外線の強い所ではある程度までブリムの廣いものがよろしいでせう、材料はストロウ、人造パナマ、ホースヘア等見るから輕快なもの、色調は白、クリーム、グレイ、黒等色々ですが何よりも先づ洋服との調和、顏色との調和を考へて選び度いものです

（洋）服と同色系統といふのが一番無難ですが、この場合はおとなしい階調を破つてウンと強いアクセントを帽の飾りに求めたいものです、飾りといへばこれも世界的にリボンが全盛で、原色の

強烈な色彩

のリボンをクラウンのまはりに巻いたもの、バックに長く垂らしたもの、或はクラウンのテッペンやフロントに大きく結んだもの等々ですが、顎の下に紐代りにリボンを結んだものは風のひどいこの頃もつて來いでせう、クラウンはまるで押しつぶしたやうなのも一部に見えますが一般の傾向としてはつまみ上げた樣にとんがつたのが多く、一寸アメリカのカウボーイを思ひ出させます、ブリムは全部上にそりかへつて清々しい感じです、お顏のまんまるい方でしたらこのアップブリムをお思ひ切り傾けて半面におかぶりになつたら何と若々しく魅力的でせう

圓顏の系統

には全然ブリムの無いトーク型もよく似合ひますが、大きな帽子を眞直にかぶるなんて愚の骨頂です、制服を脱いだばかりの方はブリムの廣いのやトーク型を召すと急に老けて見えるものです「風と共に去りぬ」のヒロイン見たいに軽いフードを顎の下で無造作に結んで、フードの正面にイニシャルを唯一つ刺繍したものなど印象的ですし、ベレ式のスカルキャップも初夏にはヨキもので、折角綺麗にセットされたおぐしでしたら、このスカルキャップこそ百パーセント毛髪美を發揮するのに役立ちませう

◎その他ターバン型、ヘルメット型、ストッキングキャップ等々思ひ切つたのもありますが、これ等は餘程研究した上でなければ却つて全體の美を打毀すやうにもなりませう（富樫織男氏談）

時事解説

獨逸の戰費調達

▼…獨逸がどのやうにして戰費を調達してゐるかを見ませう

▼…獨逸とその領土との國民所得總額は約一千億マークと評價されてゐますそのうち恐らく五百億マークはすでに獨逸國及び地方財政に吸收されうち四百億マークは軍事的用途に向けられてゐます、歳出總額が六百億マーク程度に増加するならば、國民所得の六十パーセントは恐らく獨逸の戰費の最高限に近いでありませう

▼…開戰當時の租稅收入年額百九十億マークは増稅により約三十億マーク増加しませう。なほ失業保險掛金等の社會施設の基金、黨費の收入、冬期救濟基金、公企業の利益ユダヤ人たちの收奪、征服地方の獲物の賣却等を合計して通常歳入は少くも二百六十億マークにはなりませう。また開戰以來の公債發行は年額二百四十億マークの割合に上つてゐます

▼…獨逸は金融統制をがつちりやつて戰費調達を行つてゐます。獨逸の戰時金融が極めて有效に統制されてゐることが大きな強味であります

長命術（3）

大平得三

母が胎兒への注意 授乳期間の飲食に

胎兒の分娩と同時に母體を離れて、外見的には一個の獨立した個體となりますが、それは空中よりの酸素攝取の時のみの獨立で食物の全部は母體に仰ぎますから實は胎内生活の延長に過ぎません、されば胎兒への注意はもとより乳兒にも持ち越されねばなりません、多くの藥物は乳腺より分泌せらるゝ事が知られて居りますから授乳期間の母は特に飲食物の注意が必要であります、啻に藥物毒物の乳汁に移行せぬ爲の必要なのみでなく、乳汁其物が完全なる性質を有する爲に注意せられねばなりません

即ち日本人の基本食物と致しまして御飯、味噌汁漬物の外に一日一度牛肉魚肉、雞肉等の普通量を取りますならば普通の婦人で授乳に事缺く事はなく、食物中の三大要素の一たる蛋白質に於てもさう事缺く樣な事はないのでありますが、他の二つ即ち鹽類及び「ヴヰタミン」の爲には充分の注意が必要であります、即ち米は半搗乃至胚芽米を選びてなるべく白米を研がずになるべく白水を流さずに炊いた御飯を用ひて「ヴヰタミン」Bの缺乏より來る脚氣を防がねばならず

又ほうれん草、キャベヂ、チシヤ、トマト、葱、大根其他新鮮なる野菜をなるべく生に近き狀態で豐富に攝取して「ヴヰタミン」Cの攝取を考へねばなりません 乳兒は特に「ヴヰタミン」缺乏に敏感でありまして、母は脚氣を起さぬ程度であるのに乳兒には乳兒脚氣が見られ、又動物試驗では母獸は「ヴヰタミン」D缺乏を起さぬのに胎兒は皆死んでしまひ、又重篤なる出血を起したりいたします。

此の野菜類を多く食べる事は「ヴヰタミン」と同時に又十分なる鹽類を取り込む源となり又便通を適宜にする爲にも必要であります、こゝに面白いのは大根でありまして、これは「ヴヰタミン」Cを十分含みます上に「ヂアスターゼ」を有しますから御飯の量の割合に多い日本人に取つては善い食物であります、これを煮ないで所謂「大根おろし」として食べる事が有益であります

日本では婦人は十人に一人の割に姙娠せない人があり、姙娠する婦人百人中四五人位は乳の出ない人、又は出の惡い人がありますが婦人の乳の出ない場合を更に多くするのは其婦人の父の飲酒であると言はれます 西洋の統計を見ますと父の飲酒の量に比例して、其娘の授乳不能の割合が増加いたします、大酒豪家の娘の授乳不能は實に九〇%を越えて居ります、今日では母の乳はなくとも子は育ちますが然し母榮養兒の死亡率は比して人工榮養兒の死亡率は六倍であります、乳兒の健康に對する親又は其の攝生の關係は深大なるものではありませんか

お顏の手入れ

限度を守りませう

▽…お化粧の限界といふことむづかしいやうですが、それを越すとお化粧の効果をそぎ健康美を害ふ結果となりますから、夢中でお化粧し過ぎないやうにしなさい 壁塗りのやうな厚化粧をする人は、今時ないでせうが

▽…石鹸と水を浪費してやたらに洗面したり、夜寢る時に口紅をつけたりそのままにしてゐたり、ちよつと氣づかないところにお化粧の行きすぎがあります、あとの場合には、口紅をおとし、無色のポマードをごく少量唇につけておくと、翌朝つやゝかで柔らかい感じの唇になつてゐます

祝町三丁目ノ三
羽年眼科
電三、四二五五

腋臭は不快 燒明礬で消す

手輕に出來る治療

日中の溫氣にしつとりと腋が汗ばむこの頃、あの不快な腋臭に惱んでゐる方も多いことと思はれます

（腋）臭の根本的な治療法としては手術による永久的なものと、レントゲン線の照射によつて二年とか三年とか或期間奏効する一時的なものとがありますが、どちらも臆劫がられて一般にはあまり用ひられてゐないやうです、その昔ナポレオンは自分の體臭を消すためにオー、デ、コロンを浴びるやうに用ひたさうですが 腋臭と香水の香りと混り合つたものこそ一層鼻持ちならぬものに思はれます

（一）時駄へに最も簡單に惡臭を防ぐ方法としては燒明礬を細く碎いてその粉を腋窩にすり込むが、燒明礬の濃溶液を造つてこれを塗るのです、毎日三四回も塗りますとどんな腋臭のひどい人でも殆んど腋臭を感じないですみます、腋臭が汗と一しよに着物の腋の部分に浸みますといくら石鹸で洗つても容易に臭ひがとれません

（二）着でも着ようといふ場合は腋窩に燒明礬を塗つた上から脫脂綿かガーゼを當て、乳バンドでしかり壓へるか又はピッタリと腋にくつつく肌襦袢を着て腋に當てたものが落ちないやうにしてをきますと腋臭はこれに吸取られ、臭ひの外に出るのを防ぎます 尙毎朝晩微溫湯で腋窩を清潔に洗つた後、酒石酸五グラム、サルチール酸五グラム、硼酸一〇グラム、亞鉛華二〇グラム、滑石四〇グラムをよく混ぜ合せたものを根氣よく持續して塗りますと段々臭氣が輕減します

鼻の脂で化粧くづれ

お困りの方の化粧法

脂顏でもないのに鼻の周圍だけに脂が出て、化粧くづれして困るといふ事を度々伺ひますのでその簡單な手當法を申上げませう

最初に普通にお顏をマッサージして鼻の周圍を特に念入りにします、それからバニシングクリームを指先にとつて、それに硫黄華（藥店にある）を耳搔に一つぱいくらゐ混ぜたものを鼻の兩脇に塗り更にその部分に湯氣（洗面器にて）をあてますると脂が浮いてきますから、それを拭きとつて、あとを收斂性の化粧水を塗ります、そしてのち各自お好みのお化粧をなさつて下さい

料理の獻立

烏賊の山椒燒

季節のお惣菜三種

▲烏賊の山椒燒

烏賊はするめいかなら一番適當ですが、無ければ普通の甲いかで結構です、他に山椒の粉少々と醬油を用意します、烏賊は足をぬいて甲を切開きよく洗つて布巾で水氣を拭き少量の醬油の中に時々裏返ししながら三十分間ほど浸して置きます醬油がよくしみたらとり出して汁氣を切り、金串三四本を一寸置き位に打ち更に一本を横に打ちます、この一本だけ逢ふやうに打つのは燒く時に烏賊が丸くなるのを防ぐ爲です、強火で先づ半面を燒き裏返ししても片面を燒きましたら又醬油をつけて兩面から燒きこれを數回繰返して充分てりを出します 燒けたら金串をぬいて適當な器に盛り上から粉山椒をふりかけて供します、粉山椒は出來れば粒のまゝ求めて焙烙で煎り、擂りつぶして直ぐ用ひますと大へん香ばしく風味を増します

▼伽羅蕗

蕗はなるべく新しくて太いものを選び、味リン少量と唐辛子と醬油を用意します 蕗の皮を綺麗に剝き水洗ひして一寸五分位に切り鍋に入れて火にかけます水は別に入れれば醬油少量を注ぎかけて菜箸でかき廻しますと蕗の苦い水が出て來ますから、この汁を捨ててしまつて味リンと醬油と唐辛子のブツブツに切つたものとを加へ煮汁の無くなるまで煮詰めます

▼小鯵の胡瓜卷

胡瓜はなるべく大きなものを選び兩端を切りをとして長ければ眞中から二つに切ります、皮を剝いて薄くかつらに剝き、うすい鹽水に約十五分浸けてから取り出して搾り、今度は酢に約十五分浸して後よく搾つてをきます

小鯵は頭や腸を去りよく洗つて三枚に卸し、兩面に鹽を打つて二十分ほど置いた後鹽を洗ひ落し水氣を切つて約十五分酢につけておきます、これを爼の上にとり出し、指先で皮をつまんで頭の方から剝がして行きますと樂に剝げますから縦に二つか三つに切ります

前の胡瓜を爼の上にひろげこの上に並べて端からクルクルと卷いて兩端を切り、厚さ三分位の輪切にします、この切口を揃へて上に向け器に三切か四切づつ盛り甘酢を注ぎ卸し山葵か生薑を添へて供します、甘酢は砂糖と味リンと酢を一度煮切つて冷ましたものを用ひます

寫眞 皆様のスタヂオ
甲陽寫眞場
新京大經路室町
TEL(2)4897

宇治茶
河久商店
三笠町二丁目 電(三)三一〇四

本品は學理に基き二つの製法に專賣特許權を有する
藥用純植物性
毛根に活を入れるビタミンF配劑の
メデカ
ポマード

婦人病の血行療法
血液即生命
病は血から
血を清く肌を若く氣を輕く身を溫くするもの……
我々は多量に出血すると血の循環が止まるとか又すれば忽ち死んでしまふ。血は生命そのものです。また血が濁れば病氣になる。古來「病は氣から」と言つてゐるのは、ひどく心配したり恐怖したりすると、血液の中に有害な毒素が發生し血行が惡くなるから、で、結局「病は血から」起ると言ふのが正しいし、昔の醫者が婦人病を「血の道」と稱へたのも、至極道理に適つたことだと考へられます。月經の異常は無論のこと、帶下でも、下腹から腰へかけての差込むやうな痛みでも、關節の疼きでも、手足の冷えでも、頭痛、眩暈でも、皆全身の血液中の毒素や鬱血のために血行が惡くなるから起るのですから、外からの手當だけでなく、内服藥で治療しなければ、絶えず再發の苦を嘗めて漸次惡化して、早く老け、子寶を得る力を失つてしまひます。
淋毒性の場合も「ヲギナ錠」の如き優秀な膣球座藥を用ゐると同時に、血液内の毒素排毒とホルモン分泌の調整と、血行の促進淨化に最も有効な國產藥から造られた「命の母」を服用してこそ、血を清く、肌を若く、氣を輕く、身を溫くして、子寶のできる健康體を恢復することが何より確かで早いのです。
銃後の保健第一の時、婦人醫學博士を始め多數者の「命の母體驗記錄」を是非御覧下さい。左記宛ハガキでお申込の方へ進呈いたします。
命の母は普通藥なら一週以上冊同効全國の藥店にあります、特に調劑の「加減命の母」は直接本舗から送呈いたします。
幸福は子孫に及ぶ 特殊の婦人病藥
命の母
東京市京橋區入船町三
大阪市北區中崎町二四
合資會社 笹岡省三藥房

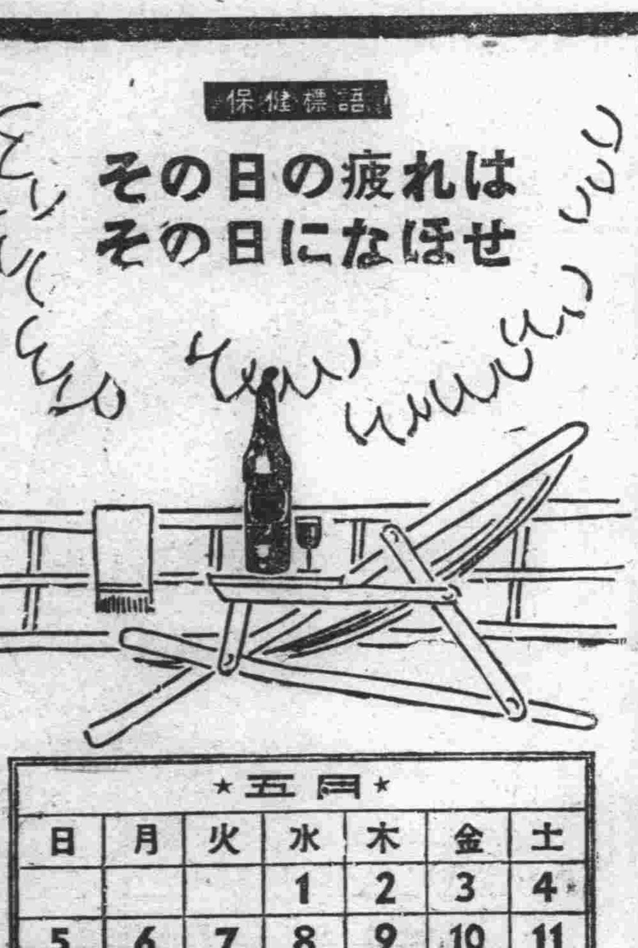

保健標語
その日の疲れはその日になほせ

★五月★

日	月	火	水	木	金	土
			1	2	3	4
5	6	7	8	9	10	11
12	13	14	15	16	17	18
19	20	21	22	23	24	25
26	27	28	29	30	31	

●疲れの恢復に…………
明日も元氣で過す爲 今日の疲れは今日なほしませう それには純良葡萄酒――赤玉ポートワインを飲みませう これは胃腸に消化の負擔を與へず容易に吸收されて精力となる榮養素――葡萄糖・果糖を豐富に含んでゐるので疲れの恢復には即効があります
赤玉ポートワイン

坊やは大元氣
嬉しい節句を迎へて益々元氣な坊やです ご兩親の喜びは申すまでもなく 常日頃、宇津救命丸をお服せになつたお手柄も泌々と肯かれるといふものです
（藥價）二十錢より十圓まで藥店にあり
小兒良藥
宇津救命丸
總代理店 株式會社 玉置商店

●新聞の御申込は 電話⑧三三〇〇番へ●

カメラ カメラ
御一報 秘密参上
ドコヨリモ 高價買入 高價金融
正 質店
祝町三丁目三番地
電③三六八七番

本社第三回映畫批評コンクール

本社の映畫批評コンクールは回を重ねる毎にファンの間に好評を博してゐるが、愈よ今月の課題を待望の巨篇"格子なき牢獄"と決定、初夏の國都映畫界の話題の中心となるものと見られてゐる

問題の名畫登場 "格子なき牢獄"決る

此の映畫は昨年度のキネマ旬報外國映畫ベスト・テン銓衡ではデュヴィヴィエの"望郷"に次いで第二位に入選した名作、之が滿洲國公開については豫てより幾度か本紙が傳へた如く最初輸入元三映社と滿映との交渉が、料金問題を繞つてうまく折合はず、いつになつたら見られるかと映畫ファンをハラ〱とさせてゐたのであつたが、此處にやつと話が纏つて愈よ來る二十四日帝都キネマ封切の運びとなつたもので映畫ファン期待の的となつてゐるものである

"制服の處女"以上 少女の目覺め
私立感化院を鋭く描く

傳A・プレスビュルジエ映畫(監督)レオニード・モギイ(脚本)レオニード・モギイ、ハンス・ウイルヘルム(撮影)クリスチヤン・マトラ、クロード・ルノワール(音樂)ウイル・グロス

(町)はづれの丘の上に固い鐵格子で外界と遮られてゐる少女感化院の中には、百數十名の若い娘達が、苛酷で意地悪な院長マダム・アッペル(マクシミリアンヌ)の監視の下で苦役に服してゐた。小さな過失を犯した娘や無實の娘まで、墮落しきつた少女と一緒に生活するうち、その悪習に感染し、嚴しい懲罰は却つて彼女達をひねくれさせるだけだ。この私立感化院が今度政府の管轄に屬する事となり、若く美しいイヴォンヌ(アニー・デュコオ)が新院長として任命された。

(そ)れは彼女の婚約者たる青年醫師ギイ・マレシャル(ロージェー・デュシエーヌ)が、秘かに運動した結果であつた。彼は八ケ月後には佛領印度支那へ赴任しなければならぬので、その時は彼女も一緒に出發するつもりである。イヴォンヌはマダム・アッペル始め監督一同の反對を押切つて、一切の肉體的懲罰を嚴禁し少女達の不平は申し出るやうにと云ひ渡した。けれども今迄幾度びも訴へる毎に折檻を受けた彼女等は、決してそれを素直に受取らなかつた。

(或)る日、憲兵に連れ戻された娘があつた。度々無實を訴へて脱走を企てた十七の娘ネリー(コリンヌ・リュシエーヌ)である。イヴォンヌは彼女を呼ぶと、懲罰の代りに街まで使ひに行く事を命じた。初めて人に信用されたネリーは、感激にわななないて公然と門外へ出て行つた。そして用を果して歸る途中、美しい景色に見とれて草原に寢轉んでゐるうち、つひそこで眠りこんでしまつた。

(門)限までに歸らないネリーの事でマダム・アッペルが激しくイヴォンヌを責めてゐる時、ネリーは時刻に遲れたのを詫びながら歸つて來た。かうして陰欝な感化院にも、次第に少女達の明るい生活が築かれて行つた。ネリーも今は晝間だけマレシャルの許で看護婦として働いてゐたが、いつしか深く彼を愛するやうになり、秘かに彼の時計からメダルをはづし、夜は寢床で頬ずりをしながら眠るのだつた。

(イ)ヴォンヌは仕事の忙しさから、マレシャルと會合の約束を守れない事も多くなつた。そして今はマレシャルの心にも、ネリーの面影が強く灼きつけられて或る時思はず彼女を激しく抱き締めるのだつた。二人が愛し合つてゐる事を知つたのは、院内でも有名な不良のルネ(ジゼール・プレヴイル)だつた。彼女は醫者の所からアルコールを盗んで來なければ、二人の仲を皆に言ひつけるとネリーを脅迫した。

(マ)レシャルが印度支那へ出發する日が來たけれど、今は仕事に生命を投げ出したイヴォンヌは、彼と一緒に行く事が出來なかつた。マレシャルはネリーに近づくと、放免になつたら僕の許へ來てくれと言殘して淋しく出發した。それから間もなくアルコールに醉つたルネが院内の警笛を鳴らして大騷ぎとなつた。ネリーはアルコールを持込んだ罪を責められたが、

(堪)りかねてルネは一切を自分の罪であると告白した。イヴォンヌはマレシャルを愛してはゐないと涙ながらに言ふネリーに向ひ、彼の許へ行くやうに優しく說いてやつた。數時間後、殘り惜しげに院を立去るネリーに向つて、手をふりながら別れを告げるイヴォンヌの姿は、神のやうに氣高く夕日に照らされてゐた。(佛語發聲・日本字幕・十卷・三映社輸入)

寫眞說明　カツトはコリンヌ・リュシエーヌの感化院の少女ネリイ　寫眞は右、アニイ・デュコオのイヴォンヌとロージエ・デュシエーヌの醫師マレシャル

娯樂

ロゼエの色つぽさ
淡々たるフェーデーの演出

旅する人々　本社主催　合評會(3)

▼川口・マルセルのハンネス・シユテルツアーをフランス版ではがやると言ふので、そつちが非常に良いと云つて居つたけれども、今日のも(獨逸版)良いね。

▼宮川・此の間の「猫橋」の時にはパッとせんけれど

▼勝・乳臭い感じがあつてね。

▼宮川・「炎上るベルカン」「最後の一兵まで」なんかも出て居つた。ブルム侯爵をやつた。

▼川口・ダニエル・ダリューの處女作「禁男の家」の二枚目は叶はんけれどもね

▼毛利・ドイツの二枚目は嫌ひだね。

▼勝・ウイリー・フリッチも嫌ひかね。

▼毛利・あれは別だけれども、フルスターなんか嫌ひだね。

▼宮川・さうかね。「夢見る唇」なんか良いがな。音樂家なら音樂家になるし、「郷愁」の役なんかも彼でなければ勤まらないと思ひますね。

▼宮川・併し此の映畫は色つぽい映畫だね。――(何處だよといふものあり)――

▼宮川・ペピタの所なんかではなくて、一番最初の警官が來て調べを初める所のあたり、二人が慌てて……着物を着て飛出す男はシャツを着る。毎夜毎夜の逢引だね。それも演出がよいから決してドギつくなく、愚民には解らないと思ふね。

▼川口・ロゼエも素晴しく色つぽいね。

▼飯野・人生の色々な所を通つて來た樣ですね。最後の別れる時の接吻も嫌らしさがないね。

▼毛利・文句が良いね。「接吻しても良いか」「無理しないで」外から「梯子を外して良いか」と云ふと「早く」と云つて外に出す。

▼飯野・あゝ云ふのが流行つたら困るよ。(哄笑)

▼西山・あの泣く所などの堂々とした演技はロゼエぢやないと出來ないですね。

▼飯野・そして泣顔一つで絞つて……

▼西山・微かな泣聲を殘して消える……

▼宮川・あんなに簡單に演じて居つて性格を充分はつきり出して居る。

▼川口・あんな名優は居ないね。あれだけ大芝居をして感じが悪くないものね。

▼飯野・フェデエもロゼエが女房だからね。

▼勝・地で行つて居るだよ。解りが良くて、苦勞性で

▼川口・フエデエはお坊ちやんらしいね。あれは世話女房らしいですね。

▼勝・メトロで腐つて居る時分には女房に食はして貰つたんだらう。あの「早く、無理しないで」……と云つた樣な調子で……あの時分アメリカ映畫のフランス版に出て居つたね。

▼飯野・結局人間が大事だね。

▼宮川・教養だよ。

▼勝・キヤメラの動かし方うまいと思ひますね。かた一方終ると實にスムースに次ぎが出て流れて居る。

▼宮川・とにかくそれに手傳つて編輯の技術的なうまさ。のみ込めるだけのフーテージを知つて居りますね

▼飯野・省略して居りながら觀る者に親切だね。時間は?

▼川口・一時間三十五分。

英國の文化物 廿本契約成る

第一回……東寶映畫ではゴオモン・ブリテイツシユ、タイダ・フイルムその他の製作になる英國文化映畫の日本全國獨占配給契約を結んだが、第一回契約作品は次の廿本である

「夜行郵便」「大空の戰士」「電化時代」「電話の知識」「謙讓」「再び鐵路へ」「綠の村」「蒼空に消る」「鋼鐵の響」「土に生きる」「働く人々」「古城の詩」「北海」「職業病」「英國の工業」「動物の春」「ひとゝき」「晩の話」「都市計畫」「宣戰布告」

▼新興東京の二新星好演・新興東京小石榮一監督の野心作「第二の虹」は新田實、逢初夢子、平井岐代子、植村謙二郎等第一線級スターに新人新島康夫と東昌子が活躍してゐるが、この二新星はスターに伍して何等遜色を見せぬ好演を示してゐるので早くも期待の的となつてゐる

▼「金語樓の噓無情」進む・東寶渡邊邦男監督の新作「金語樓の噓無情」は銀座ロケ等撮影が順調に進行してゐるが、配役のうち左の如く一部を變更した

とし子(矢口陽子)金田甚吉(秦本助次郎)

ラヂオコメディ

七不思議ハイキング

お臺所演藝　左卜全他出演

東京近郊の文化住宅此所の大家さんは大變な科學好きである、その日〱の天氣でもちやんと氣壓計、濕度計などと首ぴきで科學的に判斷する程である、此の大家さんの感化を受けて此の住宅に住む人はみんな科學好になつてしまふ、隣同志の喧嘩でもなんでも一應は科學的に觀察されてしまふのである、或る晴れた日大家さんは皆なを招集してハイキングにでかける、科學的に判斷した結果天氣は上乘である、一同心あかるく颯爽と出發する、さてハイキングと言つても唯ブラブラ歩いたのではいけない、道で逢ふもの見るもの總て科學的に觀察してその存在の必然性を探究しなくてはやまない連中である、例へば鶯の谷渡りであるとか、雷の展氣樓であるとか、今日のハイキングで此の連中の眼にとまつたもろ〱の現象は、どんな科學的觀察をうけるか

アノネエ劇團 高勢實乘旗擧げ

映畫にレコードにアトラクションに今や三歳の童子にさへ口眞似される珍優アノネエのおつさん、高勢實乘は今回その名もいみじく"アノネエ劇團"を組織颯爽とアトラクションに進出することになつた【寫眞は高勢實乘】

ラヂオ　けふの番組

【朝】

六、〇〇(新京)建國體操
六、一八(大連)入港船のお知らせ
六、二〇(東京)ニュース
六、三〇(大連)初等滿洲語講座 秩父固太郎
六、五九(東京)時報
七、〇一(新京)天氣豫報(新京)朝の修養「論語講義」(一)飯島省一
七、二〇(新京)朝の音樂(レコード)一、ヴァイオリン獨奏「カルメン幻想曲」(ビゼー作曲)チムバリスト、二、チェロ獨奏「コール・ニドライ」(ブルッフ作曲)ピアテイゴルスキー
八、〇〇(新京)建國體操
八、二〇(新京)氣象通報
九、〇五(東京)經濟市況
九、三〇(東・奉)經濟市況
九、五〇(大連)幼兒の時間「ウタアソビ」(レコード)
一〇、〇五(奉天)家庭メモ
一〇、一〇(奉天)料理獻立
一〇、二〇(新京)家庭の時間「婦人に薦めたい最近の圖書」竹田浩一郎
一一、〇〇(新京)食料品値段
一一、三五(奉天)經濟市況
一一、四〇(東京)經濟市況

【晝】

一一、五九(東京)時報
〇、〇一(奉天)經濟市況
〇、〇五(東京)ラヂオコメディ「七不思議ハイキング」(南澤十七作)左卜全・地(演出)伊馬鵜平
〇、三〇(東・新)ニュース
一、〇五(奉天)經濟市況
一、五五(新京)氣象通報
二、〇〇(東京)婦人の時間「醫療の普及と健康保險」保險院醫務課長 島鷲左衛門
三、〇〇(東京)經濟市況
三、五〇(東京)教師の時間「現代國語講座(一)國語と國民性」東京文理科大學教授 保科孝一
四、〇〇(東・新)ニュース

【夜】

四、三〇(奉天)經濟市況
五、五五(東京)夏場所大相撲實況(十四日目)=兩國々技館より中繼=
六、引續き(相撲無き場合)
六、〇〇(東京)子供の時間 偉人傳「或る日の本居宣長」(大木雄二・作)三輪壽雄
六、二〇(東京)コドモの新聞
六、二五(甲府)對話「富士山麓の小島を語る」(山中湖畔旭ケ岳より中繼)中村幸雄・金谷アナウンサー
六、五〇(新京)國民メモ
六、五五(新京)カレント・トピックス
七、〇〇(東・新)ニュース(新京)告知事項

今晩の番組

七、三〇(東京)國民歌謠「燃ゆる大空」獨唱 藤山一郎
七、四〇(新京)講演「國際防衛に付て」池野清躬
八、〇〇(大阪)浪花節「赤穗の人妻」(萩原四朗・作)梅中軒鶯童
八、三〇(東京)ラヂオ時局讀本(下)
八、四〇(東京)錄音「川」
九、〇〇(東京)連續物語 太閤記「羽柴時代」(四)(矢田挿雲・作)市川八百藏
九、三九(東京)時報・ニュース・ニュース解說(新京)ニュース 氣象通報・告知事項・明日の番組
一〇、三〇(新京)今日のニュース
一〇、四〇(哈爾濱)北滿の時間(露語)

修理　受信機・擴聲機　高級・強力　各種
完全に!迅速に!廉價に!
御引受け致します
(特に納期日を正確に致します)
山葉商會無線部
興安大路 電(2)一五七三

曉に祈る
征戰愛馬譜

主演 田中絹代
夏川大二郎・德大寺伸
佐分利信・笠智衆・汀陽子
阿部正三郎・三村秀子・磯野秋雄
樹立なみき・横山準・葛城文子
坂本武・飯田蝶子・河村黎吉
他オール・スタア・伊藤久男(特別出演)

脚本……齋藤良輔
〃……八木澤武孝
監督……佐々木康
撮影……野村昊
音樂……萬城目正
挿入歌……コロムビア・レコード

現地大ロケの成果と相俟つて堂々築くスペクタクル!第一戰と銃後を連いて脈々と胸打つ國民的ドラマの誕生

封切迫る松竹二大傑作!

維新子守唄
伏見信子
海江田讓二

伏見信子が松竹京都に於ける最後の主演映畫

ショウ
ダンシング
初夏
サムマア
交響樂

二十四日封切

長春座

學芸

夢見る頃（二）

岡谷波津子

アイ子は、さうした對象にされた方の人間だつた。しかも、さうした手紙をうけとつた時、彼女はとても嬉しいくせに、頑な返事をしたり、或ひは默殺したりした。だから、彼女が五年になるまで、彼女から、本當の手紙をうけとつた人は殆どゐないし、さうすると相手は自尊心を傷つけられ、又、面白くないから、別に相手を探してしまひ、彼女は益す獨自な地位に押上られるのである。一番彼女に熱心だつた一人などは毎日のやうに、二、三十枚も美しいレタ、ペーパーに細々かいた手紙を、一月程もよこした、その友達も、三度目の返事に（決してお姉様とよばないで下さい。私、お姉さまと妹とか言ふ言葉は一番きらひなのですから……。それから、アデユーつて、何といふわけ）と書いてやつてから、ふつつり手紙をよこさなくなつた。ともすれば女學生達がアデユーなんて言ふ、外來語を使ひたがり、何とか美しい言葉を探すのが、戀人にたてまつられて居る彼女には、大嫌ひだつたから、さうした觸々とした文に、手厳しい返事も書いたものである。

そのくせ、或る女學校で或る人が、相手の情ない人に、眞白な便箋に唯一句、「アラス」と、英語で書いて送つたと言ふ話をきいた時、彼女は早速或る人にけしの花びら一枚と、同じ手紙を送つた事がある。それは無理につくつた境遇で、その詠嘆をしたい爲に、自分で策謀した芝居氣の多いものだつた。しかし、案の定、相手はひどく感動したと見えて、その晩速達で切手を二枚はつて手紙をよこした。中には、マスコットだと言ふ可愛い小さな象牙の犬まではいつて居た。それを彼女は何だか、急に詰らなくなつてよんだ。今はその相手の名も、象牙の犬も、何處にいつたことやら。

だから、大人の世界つて味氣ないものである。卒業したては、あんなに懷しんだのに、それつきりになつた友達。皆、親切なやうな顔をして居ながら、自分の事があり自分の事を考へて居る大人達は、烟たくて、佗しくて、心細い存在だつた。夏近い日の下校時、急に神社にお詣りして見ようと思つて、一緒にかへる人の群をはなれて、一人默々と坂道を登つて行つた時、遠慮しながら一言も口を利かずについて來てくれて、高い石だたみの上で、低く暮れた街々を、はら〳〵と絶え間なく散りかかる病葉の淋しい音を、胸の底までしいんと徹る氣持で、半時間も二人して佇んで居た、ああいつた忠實な友達は、もう何處にもゐないのだつた。

その代り、彼女は、劇場の一隅で、喫茶店の片隅でぢつと、片肱をかけて、たつた一人で居る自分の姿を今更のやうに見つめ感じるのである。

古い文化の底に沈みきつて、落着いた町々をはなれて、姉の所へたつた一人旅立つて新京に來た時も、友達一人にも、別れもつげなかつた。それを後悔する事に氣づかぬ彼女であつたが淋しさは、心底まで感じさせられたのである。

姉は又、留守居がちの家を守つて、すつかり善良な奥さんで、話も合はない、若い姉と義兄は、二人の生活に充分滿足しきつて居たのだし、彼女に遠慮もしてゐたから、我儘といふ事を自分で感じない彼女が、少し軌道を外れるのも無理なかつた。

喫茶店に一人行つて、映畫の歸り、暗い道をポツポツ歩きながら歸るのは、彼女にとつては何でもない事なのだつた。

「貴方の歩き方は、貴方の感情の起伏をよく現すわ」と言はれたやうに、彼女は踵の高い長靴を好んではきカツ〳〵と鋪道が鳴るのが靜まつた大通りに反響するのを、羽をひろげる空想の伴奏のやうにするのが常だつた。

「いゝ人多いわ。だけど、本當に好きになれさうな人一人もゐない」つて、姉に言つた事もあるが、やはり彼女が知つて居る青年達は、皆平凡に見えて仕方なかつた。

一番の美男子で、一番愛嬌があつて、一番モダンな光島には、彼女だつて好意は持つて居た。何時か通りで、雨にあつた時、皆の居る前で、彼女にだけ「傘、おかし、しませうか」と、自分の持つて居るのを差出して、深々した眸でのぞいた時など、二、三日忘れられなかつた。ピアノが上手でお金持の二番目の息子だ さうである事も、何時か記憶にあつた。今一人の、岡田と言ふお洒落で出しやばりで、女を射おとすのが上手だと言ふ青年が、ランドルフ・スコットを見て、クラーク・ゲーブルだと言ひ月光の曲を、ウイリアムテルの序曲だと言つた時彼女が、何故か不意に光島を見返つてをかしさうに微笑した時、彼は赤い顔をしてどぎまぎしたのも樂しく心にあつたが、戀愛では絶對ないと思つて居た。何故なら、彼女は彼が兎の歳に生れたとわかつてから、彼が兎に似て居るやうに思はれて仕方なかつたからであるまるでオールドミスのやうな感じの、佐々木さんが、光島さん〳〵と、弟のやうにちやほやするのも、笑止で、あまり男としては惜しい愛嬌のよさが、彼女をして彼を見くびらせたのだらう。

女は、夫としては、女をいたはる優しい甘い男が一番幸福なのに、娘時代は、骨つぽく逞しい位の青年が欲しいのである。男を御る位の青年なら、甘やかされてつけ上つた女なんか平氣で御りかねないと言ふ事は夢にも考へて見ずに—。

だから、彼女は相手がゐないなんて、えらさうな事を言つて居る。無論、結婚の事など考へる年ではないから、戀人だけ考へて居るのである。

支那思想原始（四）

—孟莊孔老の思想交流覺書—

吉田直志

孟子にみられる斯くの如き熾烈なる個人意識といふべきか又は自我意識乃至自由意識といふものを考へるとき、即ちそこに莊子の世界へと揚棄されたもの、展開されるものを考へずにはをられまい。孟子と莊子との間差は、孟子は、賢王を得れば王と共に、民と共に（あらむ）と欲せるに比し、莊子は飽くまでも自然人、自由人を徹底せむとしたかにある。即ち楚王が莊子を迎へようとせるに對し「犧牛、身には平日文繡をまとひ、口には芻菽を食といへども大廟に入りて刀俎前にあるにのぞんで、耕牛ならんとすれども得べからず」と却けて受けなかつたが如き。即ち莊子に於ては、賢王と雖も永久ではない、必ずや滅する、然れば賢王を禮讃するといふことは素直に、さうするわけにゆかぬ、といふが如き。

莊子とても國家を憂へざるではなかつた。王道を云云せざるではなかつた。けれども莊子に於ては王道を云々するまへに、最も大切なことがある。それは何かといへば（人間性）といふことだ、孟子は性善説を唱へてゐた。けれども莊子はさうではない。莊子に於ては善も惡もない。人間といふものは滅亡するものだ、限りあるものだ、とて、人間の生命そのものの現實に達してゐるかにある。ある未亡人が墓で泣いてゐた、それは夫に死別して幾何もならず、夫を慕つて泣いてゐた。そこを莊子が通りかかつて、その理由を尋ねた。然るにその女が扇を持つて墓の土を乾燥せしめる可くあふいだ、支那では墓の土が乾けば幾年も經つた證據であり、そして未亡人は他に嫁してもよいらしい。莊子はそれを代つてやつてくれた。その未亡人は莊子の態度に呆れ、且つ自分は貞淑を守るとはいつたが、それは理想であつて現實化するのではなかつた。のちに於て、莊子の妻君が、このことを聞いて憤慨し、貞操道を破壞する、などわめいたが、さて莊子が一度び死するとみるや、直ちに若き美男子を夫に迎へようとした。莊子はそれをみて、人間のいふことが如何に果敢ないか。パスカルの所謂（もの思ふ敢果ない蘆に過ぎぬ）ことを如實にみて、胡蝶と化る、といふが如きは有名な話であるが。この一例よりみて、彼は生命觀に於て、孟子に一歩の深さがある。

孟子は莊子ほど謂はゞ人間性に徹底しなかつたが故に、國家問題に集中したともいひ得られ。莊子はそれに徹底したが故に國家問題をいふ氣になれなかつた、尠くとも孟子の如く、權力者を訪問して王道を云々する氣になれなかつた、といふも差支へないのではなからうか。

「はかなさ」に付て

孟子より莊子へ、さういつて差支へぬであらう。これはその自由人といふ意味に於て、殊に然りといふもよいであらう。

然らば莊子と孔子とは如何に。然らばこゝに孟子と莊子とにみたるが如き開差を容易に見ることが出來ると思はるゝ。

孟子と莊子とに於ては、孟子の丈夫（王道）の氣魄を根抵としてであつた。それは國家に至り、やがて人間性に至つて、莊子の深さに及ばない、一口にいへばさういふ意味を述べたつもりである。孟子と莊子との比較檢討はさうである。孟子と莊子とはまづ國家觀から出發した。これは孟子を出發點とするときさういふもよからう。然る場合、莊子と孔子とでは反對に人間觀より出發した、さういふべきであらう。或は寧ろ、行爲的世界よりといふべきでもあらう。

この行爲的世界觀に於ては、否な行爲的人間觀に於ては飽くまでも孔子に一歩の長ありといはずばなるまい。それは前言の喪家の狗が然りだ。即ち衞の靈公を訪ひ、その夫人南子との面接に於て然りだ。斯くの如きは孟子の斷然とらぬ所であらう。のみならず莊子に於ても又堪へ難い所であらう。「一生懸命働いたとて牛の身なればやがては殺されるのだ」とて、迎へを卻けた莊子であれば。然るに孔子はさうではなかつた。一方に於ては「禮にあらずんば」とて何事にも動かなかつたやうな孔子としては寧ろ不思議と思はれるまで無頓着なやうである。けれどもそれを敢へて行つてゐる。こゝにパスカルのはかなさが、莊子よりも一層深刻である。孔子に於ては可能と不可能とは眼中になかつたやうである。尠くとも道を求め、乃至道德を布かむとする上からは、敢へて暴河豹虎の勇者ともなつた さういふもよいであらう。こゝに莊子に比して、その人間觀に於て一段の徹底ありといはねばなるまい。西田幾多郎氏なら「直觀より行爲へ」、さうもいひたい所である。

彼（孔子）は、人間の果敢なさを、莊子に比し、身を以て實踐した。さういはずばなるまい。それは孔子の生涯が然りである、果敢なさを知るが故に、言ふならばそれを厭ひ、それに堪へ得ず、言ふならば餘りに自由人、自我人なる莊子に比し。それ故に莊子の場合には孔子に比して、果敢なさといふものが餘りに感じがたい。孔子には文字通りの果敢なさがある。

莊子は人間の果敢なさを思ふが故に、道を天下に布くべく行爲しなかつた。さればとてその氣がないかといへばさうでない。さればこそ比喩を以て天下（國家）を論じたのである。孔子をして言はしむれば莊子は卑怯だともいひたからうし、處世人よりいへば孔子の馬鹿さ加減が此處にありとも言はれるであらう。

舌足らずの嫌ひがあるが以上を以て孟子より莊子へ莊子より孔子へ、孔子より老子への關聯性を打切ることにする。

諸家の考證

然らばこゝに考へてみたいのは、此四者の時代性である。武内義雄博士は老子は孔子よりも後代者といつてゐる。このことは津田左右吉博士に於ては殊に然りである。或は小柳司氣太博士も然りといつてゐる。果して然りなのであるか。こゝに於ける思想的論證は、老子の中に（仁義）があるこれは戰國時代になつて出現したもの、さうなつてゐる。果して然りなのであるか。若しくは左樣に考へ切ることが正しいことであるか。

孟子と莊子とに於ても孟子が先年者であつて、莊子は後年者なり、と斯樣に武内博士は述べてゐる。果してそれが正しいのであるか孟子と莊子とが若し同時代頃ならば、殊に孟子の如き、諸家の言を引く者は、莊子を知るであらう、それもみえてゐない、さういはれてゐる。かくの如き態度は、孔子と老子との時代考證に於て然りである。以上の觀察態度でいふならば、老子に於てすら孔子よりは勿論のこと、孟子よりも後輩者とみられ勝ちとなら 果して然りであらうか。

以上の諸家はいつも司馬遷の史記を擧げてゐる。そして史記の時代考證が粗雜なることを指摘し、そしてそれを出發點としてゐるかにある。これを以てこれをみれば、史記は否定されつつも、矢張り一應は肯定されてゐる、と言はずばなるまい。即ち史記に於ては老子は孔子よりも先輩となつてゐるのである。

この史記的觀察には、胡適博士も然りである。即ち胡適も又老子を先輩としてゐるのである。感情的ではあるが秋澤修二氏も老氏を孔子より先輩としてゐる。其他この時代考證に肯定と否定とが外にも澤山あることと思はれる。孟子と莊子との點に於ては、筆者は未だ寡聞にして、其の比較の多きを知らない。

佛教への模索

扨て以上の如く思考してみるならば、當然道家思想といふことへの聯想は浮び上るであらう。一般に道家思想は老子を以て出發するとみられてゐる。宛かも儒敎が孔子を先達とすると同じである。けれども儒敎に於ても孔子以前といふものが考へられねばならず、而して極めて一部者ではあるが、孔子以前を指摘する者があるやうに、道敎に於ても、道家思想といふものが老子以前といふものがあるやうである。然し筆者はこの間の事情に於てはこゝに多きを言ふものを持合せてゐないから省略する。

筆者がこゝに一言しておきたいのは、道家思想と印度思想である。それは支那思想と印度思想といふもよいであらう。或は直截にいへば老子と印度思想、乃至は老子と南方思想といひたい所だ。

老子の著しい性格は、虚であり、靜である。或は混沌といふもよからう。こゝに於けるものは印度思想、就中佛教思想にその著しい同似性を見る。佛教思想の釋迦以前に於ける詳細を檢討することは、今の場合適はしいことでもないから略するにせよ、この靜、虚といふものは、別言すれば小欲といふことは、印度に於ては知足である。知足はやがて現世の否定といふことを考へねばなるまい。これを逆にいへば現世の大いなる肯定である。さうもいひ得られやう。譯などに於ける愚問を發するものには默し、乃至大喝するが如き。或は慈悲極まりないことなど【終】康德七年五月十四日（陰暦四月八日我が誕生日に）

懐中精神こそ眞實

相生撫子

私の言はうと思つてること
を言ふかも知れぬと私は言
つた
しかし言ふかも知れぬと言
つたことを決して私は言は
なかつた
そして私はいつも他のこと
を言ふ

柱時計は運命の八時

柱時計が鳴つたのはこのところ幾年も幾年も一人の男が
時間のこの通り路で
時計が鳴るやうにのぞんだからだ
俺たちは柱時計かしら？
ああ、わが戀人よ、八時が今鳴つた、あなたは遲れてゐる

文芸茶話

相原繁の「若い頁」

（「滿洲公論」五月號）

東京の大學、卒業期を前にした一人の學生。彼は「今日こそは香代の家を訪問すべしと決心がついたのであつた」といふそんな狀態にゐる。二人の交渉の思ひ出、その説明が數頁つづく。中々練れた立派な文章である。その女は「妾つて云ふ人間はカムフラージュでもしなければとてもやり切れない人間なのね。そしてそれは二段がまへの三段がまへのカムフラージュかも知れないわ。結局妾の樣な女は一生不幸なのかも知れない……どこまでもひとつのことをさぐらうとするのが妾の缺點かも知れない。懷疑心、それが人一倍强いのね……」そんなことを言ふ女である。ところでこの主人公は女と別れ、戰爭に行つて負傷する。（この所甚だ唐突である）結局學生時代と戰ひに傷ついてからの、兩方の心境を述べたといふだけの小説である。作品の上でその兩方がぴつたりまとまりがつくまでに行つてゐないのが惜しまれる。（御垣衞士）

書架

本欄紹介希望の新刊は本社編輯局宛一部御送附相成度し（係）

△書香（百二十一號）世界大戰及びパリ平和會議回顧特輯として中野忠夫「ロイドジョージの回顧錄を讀みて」を載せてゐる（滿鐵大連圖書館 五錢）

小兒良藥　樋屋奇應丸（ヒヤキオウガン）

良乳か……良藥？

健康時の糧には代用品あり
病弱時の糧には代用品なし

救急 治病 保健の
育兒良藥は絶對他に代用品を求め得ない
唯一の家庭藥です。

乳幼兒が……
春先に起し易い青便、乳吐き等の胃腸障碍
突然の痙攣發作、氣絶、高熱性疾患に、
神經が興奮して疳高く、夜分安眠せぬ時
スグに役立つ奇應の適粒

主效
カン、ムシケ
青便、乳はき
胃腸機能障碍
氣絶ヒキツケ
下痢、夜泣き
發熱、智惠熱
胎毒、虚弱兒

ハシカ、天然痘の前後に良藥は、經過を輕く、健康の回復を早くします。

藥價 二十錢 三十錢 五十錢 一圓

大阪天滿橋 本家 樋屋合資會社 振替大阪二二六〇番

眞價世界的の國產最高母乳代用品

パトローゲン

パトローゲンは粉乳のほかに消化性デキストリン・ビタミン類・マツカラム鹽等が乳兒の發育に最も都合よく含有され、また紫外線も存在して居りますので、これでお育てになつたお兒さまはめきめきと丈夫になり、且つ骨格の成育を順正に促進いたします。御愛兒のため此の世界的最優良品をお奬めする所以であります

監製・財團法人糧食研究會　製造・明治製菓株式會社

御琴、三味線
各種附屬品、並に譜本販賣
御買求め修理の御用は……
新京寶山百貨店前
入江樂器店
電話（二）六四七九番

修理工具 高級
パーツ
各種自動車用品 在庫豊富
庚辰洋行
新京永樂町三ノ二（タイヤ街）
電（3）五五二九番

煖房工事
便所修理
排水工事
並に修繕
ガラスペンキ
大工仕事一式
大西兄弟商會
新京富士町六丁目四番地
電話（3）五三七一番

お医者がススメル滋養のお菓子
乳幼兒ニ 乳菓 カルケット

質流レ
洋服
色々
新京祝町三ノ三
三浦屋質店内
電③三七五番

下痢・赤痢樣疾患に
アドソルビン
（登錄商標）
炭末白陶土等の缺點を補足增强し而かも胃滑化を障碍せず强力なる吸着性を有する化學的吸着療法劑なり
腸カタル、腸チフス、赤痢、腸結核小兒下痢等
優良藥品の商標
三 SANKYO 共
東京・室町
三共株式會社
002.Y.019

驅虫による國民保健運動

ツヨイ子ニ
ナレト
マクニン
蛔虫タイ、

虫下し
マクニン
のみ易くよく效いて害がない

株式會社 滿洲藤澤友吉商店

天下一品／一家一瓶／

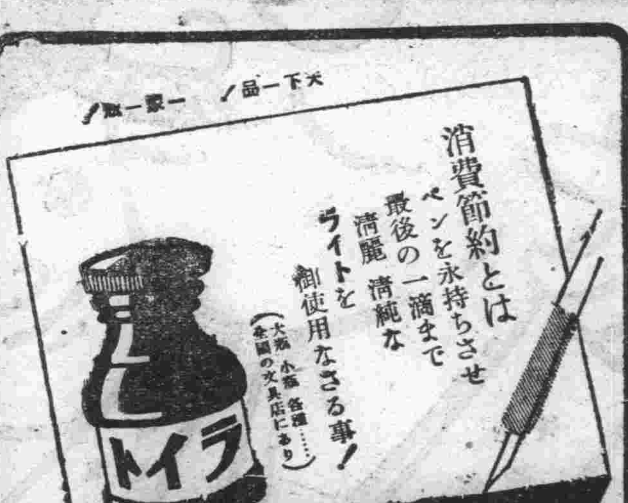

ライトインキ

本舗 [illegible]インキ製造株式會社

皮膚
チャーヂン
ムズカユキ皮膚病
水虫、たむし、いんきん、ニキビ、吹出物、頑癬、手足のアレ
東京神田花房町
山崎帝國堂

若人一萬六千が潑剌大分列行進

建國大運動會國都の豪華プロ

滿洲建國の意義深く全滿に繰り展げられる建國記念運動會は本年で第九回を迎へるが、本年は特に紀元二千六百年慶祝のため興亞大運動會も併催され全滿擧げての體育豪華繪卷が展開されることゝなつた、國都では新綠燃る六月八日、南嶺運動場で都下小中等學校四十七校並びに協和義勇奉公隊等約一萬六千名參加の下に盛大に擧行されることになり、主催の協和會首都本部首都慶祝委員會、體育聯盟事務局で着々その準備を急ぎ、廿二日午後一時からは市公署で滿系各學校代表者との打合せを遂げることになつたが

大會當日は午前九時會場に集合した一萬數千の若人達が全員肅立して日滿兩國歌齊唱裡に日滿兩國旗を揭揚し、皇居帝宮遙拜のち興亞英靈に對し一分間の默禱を捧げ、それより村川委員長の開會宣言に續いて總裁張國務總理の祝辭が終れば、會場を壓する建國記念運動歌が高らかに齊唱されて大會の幕が切つて落されるまづ堂々一萬六千の大分列行進が爽やかな初夏の薰風を截つて進められ場內を一巡すれば、男女小中等學生による多彩な體操競技がこれに續き更に錦ヶ丘敷島兩高女をはじめ日滿系女子による體育ダンスがリズミカルな立體美の極致を次々と描き出せば大會は愈よクライマックスに達し當日の呼物日滿蒙鮮各民族それぞれの特色ある體育運動が展開されて午前を終り

午後は協和義勇奉公隊員の各種競技あつてのち褒賞授與その他を行ひ萬歲を三唱して散會することゝなつてゐる

東亞競技大會派遣選手壯行會

廿五日大同公園で

東亞競技大會は青葉繁る六月日本に於て華々しく擧行されるが滿洲側から參加する谷團長以下選手百九十八名の壯行會は二千六百年首都慶祝委員會主催で二十五日午後一時から大同公園音樂室に於て盛大に擧行されることになつた

義勇奉公特殊隊強化訓練協議會

協和首都義勇奉公隊では特殊隊の強化ならびに編成訓練方針に關して市公署（衛生處、計畫科）警察廳（警務科、保安科）の參集を求め首都義勇奉公隊長、特殊隊長出席廿三日午前十時から首都本部會議室に於て左の事項につき協議を行ふ

△特殊隊編成に關する件△指導並訓練方針に關する件△特別班編成指導に關する件△隊員の救恤醫療に關する件△興亞奉公日訓練に關する件

未開の土に挑むパイオニア養成

土地開發會社で養成所開設

滿洲各地方の未踏地或は瘠地惡地を開發して耕農適地にする謂はば開拓の先導役會社とも言ふべき滿洲土地開發では事業完遂のための人的擴充に中等、專門學校卒業生を入社させやうと願つては見たものゝ人不足の今日得られる筈もなく結局自家養成と言ふことに肚を決め開拓總局の指示に基き滿洲土地開發技術員養成所を開設することゝなり、この程西三道街舊銀交易所跡に校舍並に寄宿舍の落成を見たが

目下內原訓練所で育成中の第一回の入所生五十六名が五月末着京するのを待つて同社創立一周年記念日の六月一日に開所式を行ふことになつた

なほ入所生は最初養成所で三ヶ月、現場で四ヶ月、更に養成所で三ヶ月とサンドウイッチ敎育を與へたうへ大陸の未踏惡地への逞しい戰ひを挑むことゝなつてゐる

朝日野球團橫濱着 來る五日より開幕の東亞大會參加の第一陣布哇代表朝日野球團一行十五名は十八日橫濱入港の淺間丸で元氣に來朝

若き農業戰士三百餘名來滿

農產十ヶ年計畫支援

滿洲農產十ヶ年計畫樹立に伴つて技術陣の充實は焦眉の急となつてゐる折柄、今度日本から若い農業技術の戰士三百餘名が廿三日大連入港の吉林丸を皮切りに二十四日の扶桑丸、二十六日の鴨綠丸と三班に分れて夫夫大連に上陸する

このうち約百名は畜產關係の若い技術者、農業部門に配屬される二百餘名は內地の農業學校卒業者のなかから選拔され長野縣八ヶ岳修練農場で一ヶ月餘の實地訓練をうけた優秀な技術家達で上陸後所々の戰跡等を視察の後中央農事訓練所をはじめ克山、公主嶺、熊岳城等各農事試驗場で實地訓練をうけ各地の省縣旗公署に配屬されることになつてゐる

石坂農務司長は若き農業戰士激勵のため二十三日赴連する筈

日本留學の收穫をさめ

ラマ僧歸滿

蒙古民族の社會指導に大きな役割を擔ふラマ敎が永年の因習のため文化に遲れ活氣を失ひ民衆を指導するに足るもの極めて寥々たる狀態で王道樂土建設に邁進する宗敎として不充分なのに着眼した滿洲國では改革の意氣に燃ゆる青年ラマ僧十三名を全滿各地のラマから選出し康德五年五月日本佛敎の神髓に觸れしめるため京洛淨土宗總本山知恩院に留學せしめたところ約二ヶ年の間日本僧侶と常住坐臥を共にし傳法授戒、日用勤行法、日本佛敎の本義、國體の本義、日本精神の研鑽を遂げラマ敎改善向上の意氣高く十九日夜伊藤現芳師に引率され大連經由なつかしの國都に歸來した

帝都で最後の別離を惜しむ日、偶々知恩院樂泰院の出火に遭ひ消火に努めるうち心臟麻痺で仆れた親友業喜博爾勤君（二七）の今は亡き靈を慰めるため市內曙町二丁目長春寺で慰靈法會を營み、その靈前にラマ敎改善の決意を誓ひ午後三時から市內豐樂路中央飯店に於て興亞局、民生部共同主催の「滿洲帝國とラマ敎」と題する宗敎座談會に出席したが

二十二日は午前八時から市內見物のゝち各自の住廟に歸郷することゝなつてゐる

△ラマ敎留學生代表確棊斯齋君（二五）談＝ラマ敎が現在の狀態では到底滿洲の宗敎として蒙古民族を指導敎化することは不可能です、幸に私達はラマ敎改善の意氣高く支那日本に遊學し眞の日本佛敎の研鑽をとげました日本精神と對する滿洲國精神をラマ敎から生み出したいものです

明治牛乳
新京 滿洲乳業株式會社 電話③二〇八八・三三八七

奉公隊保護

醫療設備急設

首都協和義勇奉公隊は樂土建設の一翼を背負つて各方面に義勇奉公の精神を發揮してゐるが隊員の公傷病に對する救恤は從來放任されたまゝなので法令を以つてこれを保護する案等が考究されてはゐるがこれが實現は未だ相當の時日を要する見込みなので、奉公隊自體において隊員の福祉的施設としての常設醫療班の設置を急ぐことゝなり、殆んど利用されてゐない滿赤の醫療室を接收し滿赤厚生部、市公署衛生處等から同班要員の協力をうけ醫療に當ることゝなつた、これがため二十三日午前十時から首都本部で開催の特殊隊指導連絡會議席上、市公署、警察廳、滿赤各關係機關に協力を求めるはずである

滿洲開拓年鑑

日滿の一體國策としての我が滿洲開拓事業の輝かしい發展を、兩國一般國民に認識せしむる一面に、開拓關係機關へは本事業遂行の方向に對する正しい批判的研究的資料を提示する目的の下に滿洲國通信社では年刊「滿洲開拓年鑑」の創刊を計畫中であつたが半歲後けふ漸く上梓の運びとなつた、由來開拓關係の文獻少しとしないが、開拓事業がもつ進展性と尨大性のゆゑに、よくその相貌を明かし得なかつた際、本書は所謂年鑑的性質以上に滿洲開拓政策を剔抉するに足る新鮮精確な資料を輯錄、開拓關係者をはじめ一般國民にとりよき指針書となるもの、去る二十日より國內各書店及び國通支社局に於て發賣中である、主要內容は左の如くである

▽第一篇（開拓政策の全貌）開拓政策基本要綱、開拓政策の根本義、滿洲開拓の沿革、開拓民入植計畫、開拓事業豫算、開拓行政機構、開拓關係機關

▽第二篇（開拓民の構成）集團開拓民、集合・分散開拓民、青年義勇隊、鮮農開拓民、勤勞奉仕隊計畫

▽第三篇（開拓地の概況）滿洲の自然環境、開拓地の建設、產業—農產、畜產・林產・水產—經營—經營型態、金融組織・經營收支・協同組合—社會—保健衛生・敎育宗敎・生活實態、生活樣式・慰樂—

▽第四篇（參考資料）分村運動、開拓民募集要綱、移住者渡滿の栞、開拓地視察者の爲に、開拓地農家曆、農家便覽、原住民の農耕—漢人種の營農・蒙古族の農耕・白系露人の農耕

開拓民入植地圖、グラフその他

產前產後 文獻呈
官製人蔘エキス 蔘精（さんせい）
內用二・〇〇 浴用二・八〇

治療師短期養成
資金ワズカで高尙な職業
刺戟無痕 鍼療器 灸療器
綜合療法
無試驗開業
○開業當日より一切完備
日本療術學研究所
京都市上京區小山東花池町

奇妙にタバコのやむ 蜆橋のオゾンパイプ 經費一日僅一錢半
大阪天王寺區眞法院町八八 オゾン商會

らい病
大阪市北區浪花町十四 鶴見哲山

皇紀貳千六百年記念
聖戰下銃後報國は

紅屋樂器店
大阪市南區日本橋四丁目五四

AO 結核免疫
有馬・青山・太籠三醫學博士創製
現下の非常時局に際し、青少年の結核罹患、發病、死亡が年と共に夥しきは實に寒心に堪へず、殊に戰後の結核を如何に處理すべきかは國民各自の愼重考慮す可き焦眉の重大問題なりとす。此の茲に於て可及的早期治療に依り、此の疾患の重大化を未然に防止せられんことを特に醫家諸賢に望む所なり。
AOは本邦に於て既に三七〇萬人注射の實績を有し、外國に向つては三〇餘ケ國に進出するの活況に在り。

AOの特徵
一、特選菌株の特殊培養……免疫作用强大
一、多價ワクチンなり……實用効果大
一、過敏元を含有せず……副作用絕無
一、免疫元の吸收を妨ぐる媒質無し……吸收容易
一、純粹の免疫元より成る……抗病力喚發
一、完全なる自然死に陷れる菌體の免疫有効成分……絕對無危險
一、何等の處理も受けず免疫元の性を害する……自然性保持
一、効力檢査を經て市販せらる……効能不變

AOの適應症
肺結核、眼科結核、肋膜腺炎、皮膚結核、外科結核、特に初期肺結核、及眼科結核、喘息等に對して著効ある事實證せらる。
潜伏結核、淋巴腺腫、虛弱體質、結核疑症、特に腺病質並に結核の疑ある個體、殊に小兒男女青少年等に對して體位增强の爲應用せられ効果顯著なる事も證明せらる。
AOの質疑應答 AOに關し並に結核の質問には懇切迅速に弊店學術部より應答す。

解說贈呈
發賣元 須美商店
大阪市東區北濱四丁目四〇番地

お肌は若く美しく！
ウテナバニシングクリーム

御洗顏・入浴後に
忘れずウテナバニシングでお肌を整へて下さい。强力な美肌作用でキメを養ひ色黑や脂ら顏を解消して肌の生活力を高め健康な美しい若肌を育くみます。

肌アレ止めに
ウテナバニシングは化學的な保護作用で初夏の日ヤケや外部の刺戟からお肌を護りニキビ・ソバカスを防いですが〳〵しい健康な若肌をつくります……

淡化粧下に
お化粧前にウテナバニシングで充分地肌を整へますと、キメ細かにお化粧ノリのよい若肌をやしない、白粉がムラなく美しくツイてお化粧が永モチします

15.5—2.1

家族一同の健康を祝福しませう
働くにも勉强するにも、健康でなければ立派な事は爲し遂げられません、それのみか家族に一人の病弱者があつても、どれほど心配や苦勞なさる事でせう

恐れよ榮養不足
一體、本邦人は動物性脂肪食を攝る事が少いのでV・ADが不足し易く、體位低下の憂が少くありません、殊に幼小兒のV・AD不足は發育不全となり、姙婦は母體と胎兒に影響し、結果は重大です。その豫防としては本劑の科學的補給が推奬されてゐます

疲勞に油斷するな
疲勞は抵抗力を低下し、ために病氣に罹る場合が非常に多くなります、勞働する人、疲れ易い御老人は御注意が肝要です疲勞の豫防、恢復には適度の休養をとり榮養として本劑のV・AD補給が最も有効なることが定評です

毎日二球が保健量
本劑は小粒ながら、A……五千國際單位
D……壹千國際單位の高單位含有し、グロビュール球を以て力價を保護してあります故、毎日二球服めば、人間一日に必要なV量を完全に滿たす事が出來ます

毎日二球
一月量（六〇球）二・〇〇
三月量（一八〇球）五・五〇

理研ビタミン球
ビタミンA・D・强力榮養劑

總代理店 株式會社 玉置商店

動物群靈碑 廿五日除幕式

人類の敵傳染病の血清をはじめ痘苗、寄生虫、衛生化學などの研究の蔭に科學の犠牲となつて殪れた可憐な動物の靈を慰めるため國立衛生技術廠では阿部廠長の發案で昨秋來これら可憐な動物の靈を慰めるため同廠構内動物小屋の傍らに「群靈碑」を建設したが早緑匂ふ初夏を迎へて來る廿五日午後一時半から鈴木大陸科學院長、阿部廠長、張民生部保健司長をはじめ同廠全職員等關係者列席下にその除幕式及び慰靈祭を執行動物の靈を慰めると共に心からなる感謝を捧げることとなつた

聖鍬奉仕終へて 地方第一期班 名殘りの退所式

去る三月春風漸く薫る南嶺の聖域に尊い建設の誓ひを樹てゝ宮廷府御造營勤勞奉仕始鍬式を擧行以來たゞ樂土建設を夢みて專心汗の淨行に勵んで來た南嶺聖域勤勞奉仕隊地方代表第一期班（吉林、牡丹江省）百四十四名は廿一日その奉仕課程を全部終了して午後二時から張司法部大臣をはじめ黨協和會中央本部參事等多數關係者列席のもとに協和會館において輝かしい退所式を擧行

まづ石主事開式の辭についで日滿兩國旗に敬禮宮城及び帝宮を遙拜したのち國歌合唱、黨參事挨拶張司法部大臣訓辭があつて黨參事から感謝狀を授與、滿洲帝國の萬歳を三唱して閉式したが、聖鍬を握つて懸命に奉仕した掌を見守りつゝ日灼けした顔に滿足の微笑を浮べる若人達の姿は新興滿洲國を背負ふ軒昂たる意氣に燃えてゐた【寫眞は退所式】

周代表けふ離京

中華民國臨時政府特派駐滿通商代表として康德五年六月就任以來二ヶ年滿洲北支間の通商調整に奔走多大の功績を擧げた周珏氏が民國新中央政府の樹立にあたり新政府の要職に就くため歸國の命を受けて廿二日離京

賀川豊彦氏日程

基督教開拓村建設のため去る十七日來滿した賀川豊彦氏の國都における日程は次の通り決定

△六月一日＝午後零時半新京着、在京日本人基督教聯合會主催宗教座談會（午後七時半、日本基督新京教會）

△同二日＝午後七時市内西廣場滿鐵社員倶樂部において「興亞建設に對する吾人の覺悟」と題する講演會

△同三日＝午後六時滿鐵支社講堂において滿鐵主催の「賀川氏をかこむ宗教座談會」に出席

△同四日（未定）＝新京驛發吉林、哈爾濱を經て開拓地、牡丹江に向ふ

三人組強盗 更らに一名を逮捕

既報、廿一日朝三人組強盗の片割れ傅學田（一七）をスピード検擧して勢を得た寛城子署捜査本部では傅の自供によつて主犯楊忠秀（二三）楊春秀（一八）の兩名を某方面に追及してゐたが同日午前十一時頃韓家屯西太平街一〇號の楊兄弟の住居へ張込んでゐた刑事隊は何喰はぬ顔で舞ひ戻つて來た楊忠秀を格鬪の末逮捕した

楊は犯行後強奪した六十三圓をそれ〴〵分配弟春秀とゝもに郊外某所へ潜伏したが追手を恐れて高飛びすべく家具の後始末に舞戻つたもので、本部では目下共犯楊春秀の隠れ家を追及する一方春節前に頻々と出沒した二セ刑事辻強盗の犯人ではないかと取調べてゐる【寫眞は犯人傅學田（上）と楊忠秀】

貨車のブレーキを盗む

本年一月以來日滿商事貯炭場引込線或は寛城子の京白線停車貨物車から車輪上部に取りつけたブレーキ専門の盗難事件が頻々として發生當局を手古摺らしてゐたが、新京警護隊では全力をあげてこれが犯人逮捕に捜査の手を伸してゐた矢先二十日午前十一時四十五分頃日滿商事貯炭場引込線を密行中の同隊員が連結貨車四輪からブレーキを窃取逃走せんとする一滿人を發見驛員協力の上逮捕した

取調べの結果吉林省懐徳縣生れ新京張畔屯維新街五六號高力楊寶元（二六）と稱し本年一月初旬頃新京驛機關區附近に於て收得した鐵筋が市内の古物商で相當な値段で賣買されたのに味を占めた楊は以來監視の少い引込線にある貨車に目をつけ一番取り安いブレーキを專門に前後六回に亘る惡事を自白したが餘罪多數ある見込み

引張り凧のボート 子供王國も滿員

人氣の的公園施設を擴張

去る五月一日漸く春めいて來た兒玉公園に颯爽と浮ぶボートの姿が水に憧れる國都の男女を喜ばせてから二旬、國都の春は若葉から青葉に一足飛びに過ぎ去つてけふこの頃は夏服さへ欲しい初夏が來た、一日ごとに大くなつて行く青葉の中にところ〴〵色彩を添へるリラの花を賞でながら公園を訪れた人たちはまづボートで初夏の水面を截る爽快味を樂しむものが日を逐うて増え十九日の日曜日には僅か十艘しかない兒玉公園のボートが乘船券四百八枚、大同公園が五百枚と本年度最高の賣行を見せた

兩公園合せ延べて約九百艘、一艘三人乘りと見て約二千七百人の男女が三十分の慌しい時間を水に樂しんだわけだが一方子供の王國メリーゴーランドは實に二千九百六十五枚、驢馬は五百五十八枚の切符を出してゐるところ流石に公園は子供の國といふ感じである

なほ市公署公園科ではこれから激増するボートファンのために兒玉公園のボートを二十艘に倍加すべく目下大急ぎで建造中であるから遲くとも來週の日曜日までには現在に倍したボートがスマートな姿を湖水の上に浮べ水に飢ゑる國都市民の慰安を増すことであらう

り二十三日から三日間は愛路宣傳講演、愛路演藝愛路理髪、愛路施藥等の無料サービス、宣傳ビラを配布して愛路思想の普及徹底に乘り出すことになつてゐる

産業部運動會

産業部では部員の體位向上の爲に第五回運動會を來る六月二日午前九時半より安民廣場横同部運動場で開催する

花祭純益金 三百餘圓處分

滿洲大同佛教會の主催で傷病兵慰問のため、去る十八九の兩日、釋尊降誕花まつり記念に同會副理事長入野契則氏が指導し日語學院生徒、更生塾生徒、滿赤助産士學校生徒約五十名が般若寺前、寶山前、兒玉公園前三中井前、金泰前、泰發合前其他十數ヶ所の街頭に立つて造花を賣つたが總額六百六十一圓八十八錢に上りそれより諸經費二百八十六圓八十八錢を差引純益三百七十五圓を三分し新京陸軍病院、治安部病院恤兵院へ各百二十五圓宛を二十一日寄附を了した

日滿軍警慰靈法會

滿洲博濟慈善會主催の日滿軍警及び一般殉職者慰靈大法會は廿二日を以て終了するがその中心會である日滿軍警及び一般殉職者慰靈法會は廿一日午後二時から市内大同廣場般若寺に於て呂民生、李交通、于治安、張司法の各大臣參列の下に盛大に執行された

大屯娘々祭り

行樂季節をうけてけふから 繰出す人の波 臨時列車增發

滿洲で一番大きな行事として數へられてる娘々祭は各國民間に廣く知られてゐる祭典である、國都市民に一番親しまれてゐるのは大屯の娘々祭でこの日は山麓一帶に近郊一圓から集つた人々の廉賣定期市がたてられロ馬車に揺られ乍ら集つて來る參詣人は毎年十數萬に達するといふ盛大なお祭であるが、今年も楡の若葉に風薫るけふ二十二日から二十六日の五日間に亘つて擧行される

新京からの參詣人でも一萬を超えると云はれてゐるが行樂季節に當つてゐる新京驛では臨時列車を增發することとなつた

往きは新京午前九時十分發大屯十時六分着、歸りは午後六時四十分大屯發、午後七時十九分新京着である

なほ鐵道警護隊愛路班では協和會首都本部、大屯愛護團、協和青年並に愛路義勇隊と協力して無料休憩所を開設、蓄音機やお茶のサービスを行つた

林駐滿通商代表來京

中華民國新中央政府駐滿通商代表林耕宇氏は「中華民國駐滿洲國通商代表」と肩書も新しく颯爽と廿一日午後五時廿分着あじあにて再度來京した

大相撲夏場所 五ツか安藝か 優勝街道に競ふ 十三日目

【東京發國通】夏場所十三日目、むせかへるやうな大鐵傘下は早くも團扇に涼をとる暑さそれでも相變らずの大した人氣、興亞相撲の景氣は連日續いて好角家を興奮させる、この日から双葉山休場したがあと二日を殘して十二勝一敗の五ツ、安藝への優勝力士への興味は沸騰、安藝は照國を出投げ五ツは名寄を寄切つて堂々武者振りを發揮した、かくて西十二點、東十點と二點リード、總得點二百七十二點、東百廿七點と既に優勝を確實にしてしまつた

高津山（寄切）照錦
雷門（吊出し）加古川
小戸岩（下手捻）白鷲
八方山（寄切）番神山
豊島（突出し）國光
若瀬川（寄切）山陽山
布引（上手捻）三船浪
源氏山（捲落し）綠松
倭岩（寄倒し）増位山
小島川（押切り）若潮
備州山（寄切り）立田野
双見山（極め出し）陸奥里
中入後
武ノ里（外掛け）錦ノ谷
佐渡島（上手投）藤ノ里
小松山（寄倒し）松ノ里
駒ノ里（寄倒し）若浪
九ヶ錦（上手投）神東山
大浪（小股掬）東錦
十三錦（寄切り）綾ノ里
綾若（上手投）鶴ヶ嶺
栃甲（押切り）肥州山
富士嶽（押切り）相模川
鹿島洋（寄切り）清美川
大和錦（寄切り）桂川
松浦潟（押倒し）大邱山
旭川（上手投）藤ノ里
出羽湊（上手投）金湊
磐石（寄倒し）兩國
青葉山（寄切り）笠置山
龍王山（叩込み）大潮
佐賀花（寄倒し）綾昇
安藝海（出投げ）照國
五ツ島に頭を下げて突合つた五ツ照左上手を引き右から攻めるを安藝双差しとなり東土俵に寄詰め照の寄返すを下手からの出投げ見事にきまる
五ツ島（寄切り）名寄岩
立上るや五ツ双差しとなり一氣に東土俵に寄切る
前田山（寄切り）巴潟
男女川（押切り）二瀬川
打出し六時廿五分

愛犬が從兄になる

お米の通帳制 申告ナンセンス

「米穀通帳制いよ〳〵六月一日から實施」の聲に慌てたマダム連中が出來るだけ澤山申告しなくてはと犬も猫も家族の一員として區長のもとに屆出で係員の手を燒いてゐるといふこれは笑へぬナンセンス

「通帳制は切符制ではありません、一家の人が喰ふに困らないだけの米は市の方で充分用意してあります」と市當局が大童の宣傳にも拘らず、どこをどう履き違へたのか今のうちに買つておかなくてはと買溜めの奥樣が出現して當局を惱ませたかと思へば、今度は配給申告書に一家の人名の後に「愛犬ボス」などと書き込み「犬は私の家族ですから」と堂々捻ぢ込んで來るものもある始末、しかしまだこれなどは可愛い方で悪質なのになると愛犬が何時の間にか從兄になり叔母になり姪になつてゐたりするのもあるらしいので、市ではこれら無思慮の市民を啓蒙するため二十一日市内全區長に對して

軍で指定された軍用犬には多少の考慮を拂ふが、その他の家畜に對しては如何なる理由があつても絶對に米穀の配給をなさない

旨通牒を發した、なほ通帳制實施後かゝる違反者が摘發された場合は罰則として當分配給停止の方針で臨むことゝなつた

旅行する"天然痘"

きのふ又もや列車消毒騷ぎ！

夏季傳染病流行期に備へて國都防疫機關ではこれが發生蔓延防止に萬全を期してゐるが廿一日又復新京着列車内に天然痘が發生混雜を極める驛頭を大騷ぎさせた去る四月十八日の天然痘列車騷ぎ以來二回目である

新京行き午前六時五十分營口發二九列車（二、三等普通車）後部二輛目の滿人乘客王俊敏（三九）さんが天然痘に罹つてゐることを蘇家屯驛到着前車掌の檢札に依つて發見列車が蘇家屯驛着と同時に王さんを下車せしめ隔離すると同時に乘客に對して應急消毒を行ふと共に旅客の乘降を一齊に禁止して出發、開原通過に當つて蘇家屯より王さんの眞性天然痘が通報されたものであるが到着前にこれを知つた新京驛では市、首警、滿鐵醫院に通絡この痘禍に戰く旅客列車の到着を待つて直ちに第四ホームへ後部二輛を移し不運にも乘り合はした乘客二百名に對し再び消毒液を振りかけるやら市衞生試驗所員の臨時種痘を行ひ雜沓する驛頭に防疫陣は汗だくであつた

文房具、化粧品等にも公定價格決定

全滿百貨店申合せ

全滿百貨店組合では近く新設される生活必需品輸入聯盟に加入すべく目下經濟部へ猛運動を行つてゐるが、これと同時に一方國内經濟諸情勢に鑑み百貨店獨自の特殊能力を存分に發揮して國策の線に協力すべきであると新京に理事會を招集協議を重ねた結果今回公定規格外商品中

乙號商品石鹸、罐詰、海産物、乳製品、絹織物、洋品雜貨、陶磁器、琺瑯鐵器等

廣範圍に亘る雜品類について全滿ほゞ一律の協定價格を設定し價格の適正と平等化を圖る事に意見一致をみたので新京支部に於ても二十一日午前十時より經濟部市公署、商工公會側の臨席を仰ぎ商工公會々議室に於て協議を行ひ協定價格を決定した

決定した價格は六月一日より實施に移されることゝなつてゐるが最初は一般的日常品、文房具、化粧品、海産物の極小範圍に限られ逐次各商品に亘り決定される筈で從前の價格より五分程度の値下となつてゐることが目立つてゐる

ヒフテキ茶房 日本橋茶房

現地教員らの有力意見尊重

張り切る入江教務課長談

在滿教務部では岩松新部長入江新教務課長を迎へて在滿日本人子弟教育、神社行政等に新たな意氣を以つて當ることになつたが先頃赴任した前文部省調査部調査課長入江教務課長に抱負を叩けば温顔に笑みを堪へながら語る

在滿日本人子弟教育は重大な問題で内地の教育方針の踏襲ではやつて行けません、だから内地から來たばかりの私には現在のところたゞ現實を凝視して其中から色々勉强したいと思つてゐます、だから云ふことは言へると思ひます、つまり現地の先生等の意見、教育方針を尊重しこれを有効な指示によつて發展させると云つた現地、中央の意見の交流が考へられるのではないでせうか、幸ひこちらは内地と違つて教務部と各學校長の間には密接不離の關係がありますからこの點非常に仕事がやりよいと思ひます、内地と滿洲の教員氣質の相違は直感的な感じですが在滿教員の方が潑剌としてゐるやうですね、智性方面はまだ新任早々ですから判りませんが滿洲國に居住して發展途上にある國故か意氣は旺んなものだと感じられました、この意氣をもつて當れば遠からず滿洲にも優秀人物が輩出することでせう

一番よくきく 橋本散

七分搗

秦前參事官來社 前國務院總務廳參事官秦學氏は二十一日退官挨拶に來社

冷やかな法文の適用などは好ましくない、これは飽くまで懇談的にやつて行きたいと經濟警察の運用を語つた首都警察廳副總監田村仙定氏

×

取締る、取締られるといふ立場でなくありたいとの親心も甲斐なく、この人情總監の意を汲まず、闇に跳梁する輩はいよ〳〵多く、闇どころか明るみで罪を犯すやうになつた

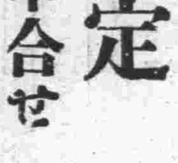

×

流石の副總監、堪忍袋の緒を切らしたとみえ、近頃次から次へ闇の覆滅がつゞくので、市民はやゝ溜飲を下げてはゐるが、雜魚ばかりでなく網を破つて逃げるやうな大物も假借するなと要望してゐる

池川女史琵琶演奏會

滿鐵新京支社並に滿鐵社員會の招聘にて來京中のキングレコード專屬池川旭嶺女史の琵琶演奏は二十一日午後一時から支社三階大會議室で開催、過般社員會募集一等當選の「壯烈柳田驛長」の名曲は旭嶺女史の彈奏の妙に一きはえて聽衆の袂をしぼらせた、三十日、三十一日兩日に亘り社員並に殘留家族慰安のため西廣場厚生會館に於て同女史の琵琶と映畫會を開催する

けふの天氣　北西の風曇一時小雨模樣
きのふの氣溫　高 二五度七　低 一三度六

新京茶商組合結成に付て

今般其筋の御慫慂に依り新京市内に於ける日本茶販賣業者を以て組合を結成することに相成候間未だ加入申込なき方にて組合加入御希望の方は來る五月廿四日迄に左記へ至急御申込相成度候也

但し本廣告以外別途勸誘不仕候間不惡御了承願上候

申込場所　三笠町二丁目 河久商店　吉野町二丁目 みどり茶園

新京市内 茶販賣業者各位

新京茶商組合結成世話人

優良種兎分讓
愛知縣豐橋市旭町二三 高橋種兎場 カタログ進呈

土建工事用重用劑製造發賣營業
專賣特許權・商標權・製劑原料・機器其他一切金四萬圓也で讓渡す
姓名在社

事務員募集
一、會計係 甲商卒業程度 若干名
一、事務員 中等學校卒業男女不問（十五歳以上三十五歳迄）
一、販賣員 年齢を問はず男女若干名（但し市内に確實なる身元保證人二名を有するもの）
右希望者は自筆履歴書と寫眞二枚を持參し、午前中朝日通協和分會内本組合庶務部に面談ありたし
協和甲輪消費組合庶務部 新京朝日通り 電(2)三七三六番

事務員募集
一、電話換手（女子）若干名
但し身體强健元身確實にして電話交換に經驗あるもの
右希望者は自筆履歴書及寫眞携帶御來店相成度候
昭和十五年五月二十二日 新京大同大街二百十番地
三井物産株式會社新京支店庶務課

生ビールはニユウシンキヨウ
晝間六時迄純喫茶サロン
東一條通銀座新道入口

木炭 卸小賣
配達迅速
合名會社 大松號支店 興安大路四一二三 電②二七九二

運動會に野遊會に當店獨自の行樂に
花見辨當
壽司辨當
が多大の好評を頂いて居ります
是非御利用下さい
料理仕出し
御相談に應じます
コップ酒・立喰壽司
第二酒の源藏
興安通り三六（興安病院前向）

質
時代の要求 古物を愛せ!!
流拯出物專門
御婦人衣裳錦紗御召物山積
新京吉野町三丁目さぬきや横
東京屋質店販賣部

古本買入
古きを賣つて新智識を！
東一條通一六
巖松堂古典部

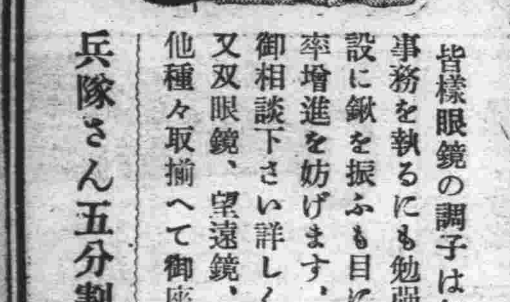

皆樣眼鏡の調子は如何ですか？
事務を執るにも勉强するにも大陸建設に鍬を振ふも目に異常あつては能率增進を妨げます。當店に眼鏡全般御相談下さい詳しく御說明申上ます
又双眼鏡、望遠鏡、磁石、擴大鏡其他種々取揃へて御座ゐます
兵隊さん五分割引致します
市立病院眼科御指定
岡田眼鏡店
新京吉野町二 電③二四三八

世紀の英雄 (53)

番伸二
夏目醇書

街の灯はるか (四)

昨夜、岩田と遅く迄歩いて話したので、牧が間借りしてゐる小石川の塚田美惠子の家を出やうとしたのは正午を過ぎてゐた。

玄關に立つと

『利英さん』

背後で明るく響く聲がする。

振向くと其處にはクリーム色のベレに苺色のローブを着た美惠子が微笑して居た。最早、牧の事を利英と呼んでゐる。

『洋服を着たとは珍らしいね』

裁縫、茶、さうしたものを娘に仕込まうとしてゐる古風な美惠子の母と聞いてゐるので牧はめづらしさうに訊くと美惠子はマネキンのやうに一回ぐるりと廻つてみせた。

すると今迄束髪にしてゐた頭が姿を消してしまつてベレエの下から短く切られた髪がゆれてゐた。

彼女の斷髪が、立派な肢體や目鼻に、調和を持ち似合はぬではなかつたが、牧にとつては矢張り髪は切られてない方が好きだつた。牧にはこんな古風な面もある。

『おや、斷髪にしたね』

『ええ。どう、似合はなくつて？何故かうしたか知つてゐる？』

大層な秘密でも打開けるやうに語尾をひそめた。

『風がたかつて困るからだろ』

『まあ、ひどい。今日から貴方と同じ所に勤めるのだからかうしたのよ』

『同じ所に勤めるつて？』

『あなたの帝都レビュー劇場であたしも働くのよ』

牧は立つたまゝまぢ〳〵と見詰めて居たが、

『デパートを止めて、レビューガールになつたのかい？』

と突つた聲で訊かれとる美惠子は唇を一寸すぼめた。

何時もは何も塗つてない其の唇の上にぽつんと一點紅が落してあつた。

『利英さんには默つてゐたけれど、先達試驗を受けたの。パスして、今日初めての樂屋入りよ』

『小母さんは許したのかい？』

『試驗を受ける迄は隱して居たわ。レビューガール志望の誰もが取る戰術の一つよ。受けて入れたから話したら。そらあ、初めは母さんも心配して居たけど今では承知よ。滿洲の兄さんにも手紙を出しておいたわ。あたし、利英さんと同じ所で働くの嬉しくてしかたない』

『働く？』

と、利英は皮肉な調子で訊きかへしたがすぐ美惠子には感ぜられたらしく、

『ええ、働くのよ。踊子として働くのだわ』

と傲然と言ひ放つた。

『これは僕が君に付けた智慧だらうか？』

『貴方につけられた智慧かどうかは、あたし、知らないけど、原因があなたにあるつて事は事實よ。だつて貴方つて、あたし以上に一人歩きの出來ないひとですもの』

ずばりと心臟にメスを突きさゝれた一言であつた。

この一言は牧には充分おぼえがある。

美惠子はさう言つておいて、すぐまた娘の表情に立ち返つて行く。

『美惠ちやんは僕が羨ましいかい？』

『ええ。あたしもあんたと働きたいのよ』

『働くつて金にはならないよ。少くも這入りたての一年は電車賃になるかどうか怪しいものだ。何にしても劇場で働くのはやめた方がいゝよ』

『貴方の事が心配なのよ』

開き直つたやうに美惠子は言つた。

列車發着表

○大連方面行
△大連行 前二時五十分
△奉天行 六時廿五分
△釜山行 八時
△奉天行 八時卅五分
△大連行 九時三十分
△營口行 十時三十分
△四平街行 十一時三十分
△奉天行 後一時五分
△大連行 一時四十分
△大連行 二時三十分
△大連行 三時廿五分
△四平街行 四時五十分
△釜山行 六時五十分
△四平街行 七時四十分
△大連行 九時四十分
△大連行 十一時十三分
△奉天行 十一時三十分

○哈爾濱方面行
△哈爾濱行 前三時四十三分
△德惠行 五時十五分
△哈爾濱行 六時三十分
△哈爾濱行 八時十分
△哈爾濱行 九時
△哈爾濱行 後十二時五十二分
△哈爾濱行 三時十五分
△哈爾濱行 五時三十分
△德惠行 七時十分
△哈爾濱行 十時卅五分
△牡丹江行 十一時四十五分

○圖們方面行
△吉林行 前七時五分
△羅津行 八時卅五分
△圖們行 九時四十五分
△吉林行 後一時
△牡丹江行 三時二十分
△吉林行 七時廿五分
△清津行 十時五分

○白城子方面行
△白城子行 前八時廿五分
△白城子行 十時五十五分
△前郭旗行 後五時三十分

○大連方面より
△大連發 前三時卅二分
△大連發 六時十八分
△奉天發 七時四十五分
△大連發 八時
△四平街發 八時四十六分
△四平街發 九時四十分
△四平街發 十時卅二分
△釜山發 十一時四十二分
△奉天發 後十二時三十分
△大連發 三時
△大連發 四時二十分
△大連發 五時二十分
△營口發 六時四十八分
△大連發 八時二十分
△奉天發 九時廿五分
△釜山發 九時四十五分
△奉天發 十一時三十分

○哈爾濱方面より
△德惠發 前零時三十分
△哈爾濱發 二時二十分
△牡丹江發 六時五十四分
△哈爾濱發 七時五十四分
△德惠發 十一時三十分
△哈爾濱發 後十二時五十分
△哈爾濱發 一時三十分
△哈爾濱發 三時十分
△哈爾濱發 六時四十分
△哈爾濱發 九時三十分
△哈爾濱發 十一時三分

○圖們方面より
△清津發 前七時五十三分
△吉林發 十一時廿四分
△牡丹江發 後二時十分
△吉林發 五時廿一分
△圖們發 八時四十分
△羅津發 九時三十分
△吉林發 十一時十五分

○白城子方面より
△前郭旗發 十二時一分
△白城子發 後六時卅二分
△白城子發 九時五分

大阪商船出帆
りおでじやねろ丸 五月三日
ぶらた丸 五月廿四日
吉林丸 五月廿五日
扶桑丸 五月廿六日
鴨緑丸 五月廿八日
うらる丸 五月三十日
黑龍丸 六月一日
熱河丸 六月三日
うすりい丸 六月 日
門司、神戸行（午前十一時大連出帆）
三角、鹿兒島那覇行
大同丸 五月廿四日午後三時大連發
事務所＝大連、奉天、新京、哈爾濱、驛とビューローで連絡切符發賣

廣告の御用は 電話(3)三三〇〇

ひふ病良藥 テーム水
皮膚病良藥テーム水は
●殺菌作用で 皮膚病の黴菌を殺滅し痒さ痛さを去り
●消毒作用で 患部の毒素を分解消滅せしめ
●收斂作用で 患部をだん〳〵小さくして漸々ヨクなる
●滑澤作用で 皮膚を滑らか艶かにする
●たむし●いんきん●水蟲●ひぜん●くさ●おでき●ただれ●かゆがり●吹出物●しらくも●はたけ●なまづ●うろこ●濕疹●がんがさ●にきび●そばかす●とびひ●腋、肛門のただれ●藥、漆のカブレ●ひびしもやけ●肌のあれに用ひてシマズ痛まず目に立たず臭はず汚れずその上に徹底的に黴菌を殺し痛み痒さを去り塗くつけても深く效く用法簡便にして早くヨクなる
テーム水 定價 二十錢、卅錢、五十錢、一圓、二圓
（全國藥店ニ在リ）萬一品切の節は藥店督勵のため取寄せ方御命じ下さい。
模造品多し必ずテーム水と御指名の上御買取下さい
發賣元 東京市芝區田村町 電話芝一八七四番 振替東京六〇一〇〇番 東京藥院
大阪赤十字病院前 電話天王寺三二五六番 振替大阪五〇八一八番 東京藥院

宇治茶 河久商店 三笠町二丁目 電(3)三三〇四

新高のバナナキヤラメル
嬢ちやん坊ちやんのお友達
新高のバナナキヤラメル
榮養保健菓子、ラクダ
上野醫學博士推薦 ヴヰタミンA・B・D・E含有
讀書、運動散歩に御愛用下さい

胃潰瘍 胃酸過多 胃炎に
Ⓟ イス・ウルクス 注射療法
包裝 注射(五cc) 五管 一〇管 五〇管 (錠劑あり)
本舗 大阪道修町 大日本製藥株式會社 支店 東京本町
全國各地藥店にあり

蠅を殺せ
新しい東亞の天地から一匹殘らず蠅を追拂ひませう
蠅は恐ろしいばい菌を撒きちらす害虫の親玉、蠅を殺すことは傳染病豫防の第一課です さあ！今日一匹殺せば明日百匹を殺す手間が省けます、今直ぐに效果第一のインピレスをお購めになり、貴下の家庭から町から美しい東亞の國から蠅を絶滅致しませう
七大特長 效果第一 人畜無害 引火安全 汚染絶無 絶對廉價 使用簡便 芳香清爽
各地有名藥店にあり・ビール瓶入・サイダー瓶入・他家庭用徳用各種 實驗室の專用噴霧器御愛用を乞ふ
滿支總代理店 滿洲藤澤友吉商店 奉天・大連・天津
インピレス

173

日日案內
廣告料金 ○三行 一回金六十錢 ○五行 一回金八十錢 ○十行 一回一圓八十錢
代書とタイプ印書は 一條通稲荷神社前 一丁南洲堂 電3五一三六
看護 派出婦 家政婦 募集中 入船町 電3四五〇一
古物 丸八商店 曙町二ノ一八 電3六〇四一
※ミシン 新古を不問、買入れたし御知らせ次第參上致します 新京 佐久川 電2一八四三番
花環 戸川裝飾店 銀パレス前 電3二六二二
カメラ修理 寫眞機 乾寫眞機店 新京銀座 電話3二三九〇
新京犬猫病院 南廣場南入滿鐵病院東側
かし布團 いたします 東三條通 電3三七〇一番
サツク 風化し易く用をなさざる品多し御用は專門の當店に限 新京東二條通(滿鐵醫院横) 有田ドラック專賣所滿園部 富士町二ノ一五
生好堂 電3五四六七
古本 安價提供 高價買入 生長堂書店 ダイヤ街扇房亭隣り
自疆會 結婚媒介部 失業路頭に迷ふ者人を求めたき者共に本會へ 新京東三馬路 電2一〇八五
トラックに依る運搬 ドシ〳〵御申込下さい 大和運輸公司 電話3六九〇八番 引越及建築土木料一般農産物麻袋の準備有
お茶とお茶道具は みどり茶園 新京吉野町一丁目 電3四七七〇番
淋病 婦人病・皮膚病 胃腸病・神經痛 其他一般慢性病 日光線療法 樂生堂療院 新京祝町二ノ四 (西本願寺西隣)
紫雲社 看板 裝幀 新京大經路九四 電話2一三六番
タイプ印書 事務代行 圖面トレス 並 謄寫版 代行社 日本橋通八九番地 電3三八四五

灸は あんま 愛心堂 遠近を問はず敏速ご御伺ひ致します 電話3二一五三 東二條通三九
家傳お灸 あんま特設 清水堂鍼灸院 中央通滿洲棋院裏 電話(3)六七二七番
信用調査 結婚調査 事業調査 新京市中央通十三 新京興信公所 電話(3)三三五〇 二六二五
ほねつぎ 滿鐵病院東正門前 今辨慶整骨院 電話③五三六一番
國都 何んでも御用達は 信用 便利 安價 親切 迅速 メツセンジヤー社へ 電②三九二九
かんばん 手江 電(3)二八二八 新京キネマ前
中小商工金融 輕便 迅速 東省實業株式會社 社所在 新京特別市大同大街四〇六 東拓ビル內 電話2四九一七番
質 貸出勉強 極く簡單 質流れ品大安賣 愛知屋 東二條通二五 朝日社隣 電③二五九五

特效藥安心散 淋病・性花柳病・皮膚病・關節炎・神經症・リウマチス 特效あり御試用を乞ふ 浪速町二丁目十八番地 吉光堂療院
鍼灸 吉光堂療院 浪速町二丁目十八番地 東二條通交番前 電3三七三六番
あんま鍼灸 胃腸病、神經痛、神經衰弱、小兒諸病、花柳病、肋膜炎 高橋鍼灸科院 電③五八六五
タイピスト養成 授業午前、午後、夜間 入學隨時 規則書進呈 新京新發路一〇五號 タイプライター 滿洲直賣所 電2四四五二番 四四五三
質 強勉出質 安大品流 七福屋 入舟町一丁目(榮ビル) 電③5549
整骨專門 中央通り (中央通警察署前) 末松接骨院 電3三三〇三番
新時代のまちや 横濱屋 完全保管 親切 絶對的貸出し勉强 タイヤ街で 電(3)四七七四 (御一報參上) 簡易一號金融
電話金融 電話賣買 岩見電話店 永樂町三丁目一ノ四 八島小學校前 電3・三一二七番 電話月賦販賣

斯界の權威 タイプライター タイピスト養成 日本タイプライター株式會社 新京朝日通一八 電話③3338 5684
タイプ印書 翻譯・立案 謄寫・代書 新滿社 祝町二ノ二四 電話3二三八七
○○の御用は 荻本質店 ダイヤ街 (丸石商店前) 入船町一丁目 電話(3)六二六七
電話及金融 高價買入 金融即時・長期秘密 電話の御相談は最も信用ある 月賦販賣 荻本電話店 (御用の方は(3)二六二七) 新京入船町一ノ二二ダイヤ街丸石商店前
質 三笠町三の廿七 公會堂裏 電3五五三三
たゝみ 宮田公學校前 鵠殿兄弟商會 電③二四八一
新京タイヤ街 割烹 温泉閣 電(3)五二八五 六二八〇 季節を味覺專門に 御宴會は十名様以上 特に御相談
壽き焼 肉鳥專門 わかもと 電(3)二五六八五

ちり紙は專門の三山へ
ちり紙專門卸商 三山商會 新京三笠町三丁目一六 電③五四三三番

ゝなり亭 名代 まき壽し
立喰 出前迅速 東二條通五三 電③四五五一